上海自來火公司廣告

西[illegible]本廠[illegible]玉至西藏路本廠或英大馬路本公司發行所面議是荷至於[illegible]廠棉花廠及各種機器廠全宣賜用自來火公司運機器以及比用電氣機器所費省較面選用也倘內地煤油不便厘也及裁費不大本公司另有火汽油之機器出售諸君如欲問價目等事請問本公司機器師可由

大清宣統三年五月念一日

時事新報

西歷一千九百十一年六月十七號禮拜六

第一千二百六十號

今日三張 售洋貳分

THE CHINA TIMES

電報掛號六六九〇

館設上海山東路（望平街）一百六十二號門牌

電話號碼一七八六

本館定報新章 預訂全年連郵費七元或一角郵票七十四枚〇半年四元或一角郵票四十二枚〇一個月八角或一角郵票八枚〇日本全年十一元〇西洋全年十六元如由民局寄洋其寄費須由定報者自付

本館告白刊例 長行三行起碼第一日每行大洋三角五分第二日至第七日每行大洋二角第八日以後每行大洋一角八分◉論前加倍兩行起碼新聞中縫加半◉短行五十字起碼第一日每字大洋五厘第二日至第七日每字大洋三厘第八日以後每字大洋二厘五毫多則以十字遞加

各學堂鑒

學部定章 民間出版教科書 經審定者 通行各省 一律遵用 敝館出版教科書 經學部審定者 至本年三月止 凡一百一十五種 特刊 **圖書彙報** 詳載學部審定書目評語 幷附法政 地圖 書札 英文 小說 等書之提要 如承索閱 函示即寄 不取分文 上海棋盤街及各省 **商務印書館啟**

王晉瓚啟事

近聞有人在外冒僕名控告張堰商會總理此事僕不知情用特登報聲明作爲無效此佈

奇文快文 繪圖商界現形記出版

是書乃最近時代商界上種種現狀鬼蜮情形 探輯調查詳確無一事不有來歷者如某公司某商號等二十來案 尤爲揭出眞形社會上大抵只知其表面未悉其內容無不表而出之不僅爲小說觀異是 說破種種奸險情形俾得世界同胞不落其毒計 也大爲有功社會之書不可不讀裝潢雅致 分訂四册定價一元二角 ◎總售處上海棋盤街 鴻文書局 四馬路 文宜書局 外埠各大書局 均有出售 商業會社啟 丙944

寶成裕記銀樓

開設上海抛球場南首擇吉五月十七日先行交易

本樓開設有年早蒙遐邇歡迎今改裕記重新門面較前特別認眞加煉辛字十足赤金精製時款玲瓏首飾巧造異樣人物加工中西鑽金堆累鑲嵌點翠法藍等一應無不精益求精凡〇蒙各界賜顧格外廉價以廣招徠 電話二千一百念三號

國民會佈告全國

時局日棘國亡無日欲圖挽救舍實行尚武外厥道無由同人等競於此故有國民會之組織以提倡尚武興辦團練實行國民應盡義務爲宗旨數月以來竭蹶經營先設總會於上海基礎漸立十五日開成立大會到衆五千人心踴躍可見愛國熱誠人所同具此後自當力謀實踐爲天下之先導補陸軍之不足尤望同志於各省各埠各府州縣速行設立分會協力進行一致萬衆全國一心小可保身命大足衛國家存亡關鍵在此一舉凡我國民其速奮興

上海中國國民會同人公叩 戊1728

新鐫銅版康熙字典

布面金字洋裝一册 校讐精細裝潢華美 價洋三元 躉批從廉

上海商務印書館發行

直隸公債第六年本息一律遞清廣告

本年六月朔應還己字公債本息銀兩仍由上海電政局照發 庚1264

華洋義振會特別誌謝

啓者本會事務所所收捐款於四月抄止均已登報茲自五月朔日起至初十日止所有捐戶細數合再詳列如下震祥綵廠銀十七兩三錢七分二釐常熟益大銅小洋三十二角銅洋三十二元美國紐約領事楊蘇經募銀六十一兩羅似蘭君經募瑞生祥諸同人洋十元萬祥醬園洋四元華安公司李榮魁君經募韓東記一百元韓桂氏一百元張松桂洋五元金日輝洋三元孟鼎燦洋三元劉盛昌二元龍海二元韓萬珍二元荀彭賢二元孟小三子一元曾大使三一元王小兎子一元熊大一元陳國順一元王大貴二元王義彭一元梁興記一元陶留寶子一元崔金山一元王老八一元孟鼎貴二元朱厚山一元步記一元劉昌義一元戴生昌四十元貽穀堂王二元謝倫輝一百元裕源公典五元南保康典五元保大典五元惠通典五元保大代典五元寶源典五元保康典五元保泰典五元和濟公典五元王衍卿五元隱名氏十元新嘉坡商會館募八百五十七兩七錢四分香溪弱者十元江陰城內大街洪泰元經募周少源二元黃嘯山經募無名氏十元隱名氏十元許鑑鏞五元無名氏銅洋四元興記公共氏十九元汝南任珉四元張錫齋十元張錫齊君經募嚴雲生十元陳子許十元奥寄塵十元沈仲賢十元汪殿臣十元許炎芳念元奥叔平求母病愈念元陳內記銅洋十二元銅小洋三十一角雜小洋一百角隱名氏銅洋一元張園經募嚴太太五十元嚴少奶奶辟氏念元葉慶官二百元無名氏一百元隱名氏熱地紗馬裥一件羅紡夾褲一條售見洋十元小洋一角錢十四文以上各款除匯解災區放散外合行登報以揚仁風

華洋義振會會長福開森沈仲禮謹啓

上海廣信土棧

自採辦大小洋藥川西雲土原漿貴州等土一應俱全兼製各種清膏 發陳公烟[illegible]客 貨眞價廉 不致誤 如蒙諸君賜顧請認本號招牌 信局函購原班回件 戊104

本報徵文例言

〇一除本報揭載各問題外如有人欲別發問題與本報爲研究之資料者各問題之著作本報酌量登載以爲研究之資料〇一投文無論登否槪不檢還詳記姓名住址

〇一本報爲研究政綱徵集政見以引起政黨言論之端倪揭載重要問題與海內外有志者共討論其究竟〇一對於各問題之投文無論如何主張如何辨論苟有研究之價值皆爲登載不限次數或補充未盡之意或駁正他人之說均無不可但涉於罵詈者一槪不錄〇一題研究其全部或一部均可〇每一問題以本報認爲可以解決時即行宣布而酌致報酬〇一投稿者對於某問題一名一百元二名以下酌贈金錢物品）其後來投文仍擇尤揭載酌量報酬爲紀念（第當世相討論者請投函本報經本報認可即爲揭載其解決後之潤資亦由本報一擔任〇一本報揭載投稿得加〇一投文中以事實理由爲主文字優劣篇幅長短（白話亦可）皆所不計一投文用名一中西書報中有用名用號均可惟函

本館紹介問答例言

本報特設此門以爲研究學術調查事實之公共機關擬例如下〇一關於法政文學實業科學人事等如有疑問及欲調查者可將問題寄交本報〇一本報將問題選登報中〇閱報者各就所知作爲答案寄下當亦選登報中〇一問題答案每紙以一條爲限不得合併亦不得夾寫他事〇〇一答案須併寫問題〇一問答用名用號均可惟函中必須注明住址姓字〇一問答之稿無論登否槪不寄還〇一答案之尤有關係者本報酌贈物品以爲紀念

寶塔牌水門汀

本廠所出寶塔牌水泥（即水門汀）中外商人咸樂購用前已詳載各報無庸贅述現經上海英工部局暨上海工程總會各洋員一再試驗推爲亞東第一等貨色實在外國貨之上有切實憑據公論所在聲價日高幷蒙郵傳部札行各省鐵路一律購用敬告吾國同胞如需用水泥當購中國自出之貨挽回利權而塞漏卮如蒙賜顧無不克已謹此佈告

分銷處 東三省怡大洋行 清泰第二旅館 溫州 長沙禮和洋行 胡甸臻 青島 金偁殿 衛理洋行 公記 蘇州 杭州全昌號

本廠總批發所設在 上海中旺弄二百念一號電話三四三一 漢口河街昌平里第一家電話二百七十六 戊109

雙鳳園 改良 維新 盆湯 在四馬路麥家圈榮吉里內

本園開設以來已歷五載地方潔淨應酬週到早蒙紳商學界共洗浴爲衛生所必需尤宜加意講究本園不惜巨本特往美國名廠定購熱冷水龍頭及汽鍋熱來滬刻請名匠法裝就無論官盆客盆貴客光臨一舉手熱冷均可自由且於特別改良維新盆內裝設熱冷水自由面盆此乃滬上第一家創設也價照前例並不增收如其不信請來一試便知此言之不謬也◎官盆客盆統裝自來風扇801

新出石印精本 唐人說薈一百六十四種

本號開設◉上海城內彩衣街◉上海北市棋盤街◉蘇州閶門內中市

是書爲山陰蓮塘居士所纂蒐羅唐代小說共一百六十四種洵說部之大觀也本號向藏書家覓得原刻本重付石印業已告成用中國粉連紙印刷精良裝訂十六册二函定價洋二元五角愛閱小說諸君祈即駕臨本號購取可也 掃葉山房啓

因吸鴉片漸致身體衰殘胸部軟弱各病接踵而至

沙市金之琛君自述如何服韋廉士大醫生紅色補丸而得精神煥發氣力復原

韋廉士大醫生紅色補丸原爲吸鴉片或因他故以致身體軟弱者無上之補藥然其內容毫無嗎啡及他種有害之雜質故雖身體極弱之人服之亦甚穩妥絕無上癮之患也試觀花翎四品銜沙市統捐局委員金之琛君所述之言金君籍隸江西鄱陽縣其言曰〇余昔癖染烟霞日深一日漸致身軀瘦弱胃口失調飲食無味夜不安睡及至三年前又患傷風劇症咳嗽吐痰日漸沉重後承沙市中法大藥房執事勸服韋廉士大醫生紅色補丸謂能扶我輭弱强我身軀余雖未信此丸能治余疾然因試服各藥殆遍皆無效驗故姑從之六瓶之後果獲全愈身體依然如前數年無病時之康健胃口復原夜能安睡身力腦力俱得强健是時余正立志戒烟得賴是丸之功增我精力脫離黑籍從此絕不沾唇已有二年雖行年六旬身甚康健是丸誠爲補身斷癮之妙品也余因身受其益不敢安於緘默常竭力勸告身體衰殘者皆服此丸凡聆余言而試服者莫不百試百效共沾其益焉〇韋廉士大醫生紅色補丸久著寰球聲名日廣爲醫治凡由血軟弱不潔腦筋失調所起各疾藥品中有獨無偶之**聖藥**也其所治愈各疾確有證據如下

血薄氣衰　諸虛百損　少年斲喪　陽萎不舉　胃不消化　肝經各病　風溼骨痛　臀尻酸痛　左癱右瘓　腳氣衝心　乾濕癬癩　皮膚諸症　跳舞瘋病　山林瘴氣

於治婦科各症則更靈妙如神也〇韋廉士大醫生紅色補丸中國各處商店藥局凡經售西藥者均有出售如疑假冒可直向上海**四川路八十四號**韋廉士醫生藥局中國總發行函購或向重慶白象街分行函購亦可價銀每一瓶大洋一元五角每六瓶大洋八元遠近郵費一律在內

沙市捐局委員金之琛君肖像

能治疾病者

此係眞樣

留心假冒

眞韋廉士大醫生紅色補丸

上海四川路八十四號韋廉士大醫生藥局啓

辛亥五月念一日第一千二百六十號

（大清郵政局特准掛號立券之郵件）（明治四十二年二月念八第三種郵便物認可）

辛亥五月念一日第一千二百六十號

徵文題目 (例言見本報封面)

一法律與禮教之關係問題　二鐵路國有問題
三官商債權不平等影響於國家經濟問題　四外官制問題
五禁米出口問題　六剪髮易服問題
再啟者日來承　諸君投稿已積有數十篇容即擇要刊登藉副　雅意特此附告

交旨

五月十三日欽奉
諭旨本日引見之明保補缺後直隸州用江西試用知州金沛田著以直隸州知州仍留原省補用欽此　又奉
諭旨本日引見之已革郎中文錦著以同知用欽此　又奉
諭旨本日引見之已革直隸試用通判文瑞著開復原官欽此　監國攝政王鈐章奕劻那桐徐世昌署名

述旨

五月十四日奉
旨應生潤垺著以文職用海瀾著以侍衛用春麟著內用崇啓著以旗員用截取道員給事中涂國盛著以簡缺道員用協理遼瀋道監察御史員缺著名鎬補授章安徽道監察御史員缺著范之杰補授察哈爾游牧理事官員缺著緒康補授山西綏遠城理事同知員缺著福申補授月選禮部筆帖式志信擬補吏部筆帖式璧彩純厚准補陝西三原縣知縣蔡寶善俱著准其補授阜異升補山西薩拉齊同知龍璜著准其升補並於知縣任內阜異加一級開復前廣西候補知府張屏著准其開復原官照例用分發江蘇試用道周樑謙安徽試用道張序江西試用道殷洪鈞湖北試用道李新展湖北補用知府德凱雲南補用知府王儒彬俱著照例發往欽此

邸抄

五月二十日　召見內閣總協理大臣　常連　春常　昆敬　樸奎　謝緒璠

上諭

五月二十日內閣奉
旨正白旗蒙古副都統著那晉補授欽此　又奉
上諭奉天奉天府知府員缺着都林布調補欽此　又奉
上諭此次京察一等覆帶引見各員已經召見完竣所有圈出之吳炯何作猷李端棨林東郊尹慶舉鐵格孫筍經毓厚饒寶書恒文張鍇棨厚蔡中燮如鈺郭集琛謙棨王士傑王季烈晏孝儒崇耀劉嘉斌成允吉同鈞陳棣堂顧祖彭冒廣生棨凱裕芳文俊有芬王金鎔惠銘樂善顧紹鈞春常樸奎均着記名以道府用欽此　監國攝政王鈐章奕劻假那桐徐世昌署名

電報

●**慶邸**因政體**違和**。連日均**未入值**。(二十日未刻北京專電)

●內閣屬官制。除閣丞外。擬**添設管理**一缺秩二品。(二十日未刻北京專電)

●魯撫**孫中丞**。**奏攻皇族內閣**。奉　旨**申斥**。(二十日亥刻北京專電)

●資政院於今日「卽二十日」將江蘇諮議局**代表公呈**。轉咨內閣**核辦**。(二十日亥刻北京專電)

●稅務處奏。**赫德**病仍未痊。懇請**續假**。並派安格聯署總稅務司事務奉　旨准再**賞假一年**。(二十日亥刻北京專電)

●德侍御奏**錢業常倒**。商民受害宜**試辦紙幣**奉旨度支部知道(二十日亥刻北京專電)

●駐**京日使**。以東督趙制軍所訂**鐵路計畫**。有礙日本**權利**。特向外務部**交涉**。(二十日未刻北京專電)

●度郵兩部。議准粵督所請。**撥濟銀三百萬**。以**息銀行風潮**。(二十日未刻北京專電)

●得**甯夏**來電。知**將軍衙署被火**。(二十日未刻北京專電)

●日本西部諸國。**洪水汎濫**九州　四國各地**被害**殊甚。昨夜九州　四國　中國　冲繩地方。**地大震**　鹿兒島**震尤甚**死者數人(二十日東京專電)

●巴黎電外相克羅批在下院宣言法國將在摩洛哥組織希利斐人軍隊實行新政創辦警察恢復摩王權利維持商業自由然後摩尼亞將軍當率軍遄返至海濱惟臨行前尙須將去冬殺害法人之摩人懲創(二十日特約路透電)

●法政府已將香檳區邑畫定界限之舉全行撤銷各區互相控訐之案悉歸裁判所審判聞內閣諸公未能同意故至於此(二十日特約路透電)

●雅典將有風潮希臘王喬治已將修訂之憲法批准(二十日特約路透電)

●倫敦城中水手罷市者甚少其與倫敦同省之各埠則爲數最盛然亦已就平定蓋各公司均允每月加薪十仙令惟太平洋加拿大公司名白星者獨未允(二十日特約路透電)

●昨日有水手三千人大會於倫敦西印度船塢之外水手聯合會總理韋爾遜演說時謂預料此次同盟罷工必至英國全部份口岸商業盡行停止此後二十四小時內當將同盟之旂幟展布目前業已宣告開戰云云此外則格拉斯哥亦有大會頗極激昂惟紐喀式南希爾赫爾勃烈斯多培爾法斯五處之會則毫無結果(二十日字林西報倫敦電)

●南美威尼瑞辣國前任總統喀士德羅乘坐海地國之官船駛往海地此船由該總統購自意大利而船桅則用德國旗美政府以此船不應用德國旗故擬禁止該總統在海地登岸德人并不介意蓋此僅係海地一國之事件也(二十日文匯報柏林電)

●土政府已將對待阿爾巴尼亞之和平方法通告列強並請轉勸蒙德尼格羅國勿爲挑戰之舉動列强已首肯矣(二十日文匯報柏林電)

緊要專件

直省諮議局聯合會呈都察院代奏**增練備補兵爲徵兵預備文**(續)

第三須有統一之教練及編制定制常備兵期滿回籍列爲續備聽其自謀生業每州縣有續備兵百人卽派駐弁管轄每年調操如有緝捕彈壓要事准各地方官會同該駐弁酌量調用今擬參用此法每廳州縣派遣駐弁前往鎭管標區會同各地方官編練小縣先練一隊中縣大縣酌加卽以該駐弁担任管教依隊分排輪班教練暇日仍聽自營執業練成之後擇尤提充常備現役其餘發給憑照回籍列爲續備及後備第四須縮短訓練時間今擬練備補兵期以六個月練成其列爲續備及後備者期亦如之練成之後續編續練第五須明定餉數備補兵既輪班教練則每名給餉可仿續備軍例月給銀一兩若有緝捕彈壓或徵調各事始給全餉事平仍復其舊第六須備多數之軍械續備軍制各府州應按各屬兵數預先請領槍械及號衣等件今擬略仿其制先儘各省存儲舊槍撥給廳州縣練用一面暫向外國多購新機關槍新式槍新式山野砲及造子彈機器自行趕造子彈一面擴充兵工廠添購新機改造最新式之槍以爲取不窮用不竭之計如此則常備不足而有以應徵續備無兵而可資留守所謂增餉不多增兵無限器械充足練一兵卽收一兵之用者也准此籌練則三難可免而四利與爲夫徵兵之所以難遽實行者一由於徵兵之不確實二由於人民不知當兵之義務今直省各廳州縣增練備補兵由各牧會同自治團體選送則無土著職業不確實之虞循環編練逐次選送調查戶口之事實已因之而釐然一旦實行徵兵則不待另行調查而已有著手之方且人人必知有自衛而後可以防國家今就地練兵而曉之以國家大義則愛國之思想可生而人民對於當兵乃視爲應行之義務而非爲月餉權利而來則兵乃始盡可用而何有於逃匿而何有於滋擾其利一也軍制以國民皆兵爲最擾則實行徵兵又安可緩今不爲實行徵兵之議者則尤以國勢瀕危迫不及待爲一大原因誠增練備補兵以六個月爲期而可補充常備而可列爲續備及後備以三年訓練原期計之所練兵數可增六倍以直省各廳州縣統計之所增兵數殆相千萬以最短之時期得最多之兵額無招募之煩而收民兵之用其利二也練軍必籌費故各鎭難遽成立今練備補兵而用續備餉制則但提常備軍裁曠銀兩及議裁備補兵餉銀外稍有添籌卽敷挹注以一鎭練兵之費可練無數倍之兵其利三也邇者腹內遘徵時虞不靖外人藉詞恫喝調兵調艦輒不崇朝而集我國兵備既單各省大吏明知防營之不足恃不得不留此形式之兵勇以爲鎭攝守衛之資而爲地方籌畫者又主復團練鄉勇之舊夫團練鄉勇昔日本以之中興而或慮其滋弊者則以無軍事上之紀律而少實力之教練防營無用而不可裁又慮糜此浩大之款今練備補兵一方面爲國防一方面爲留守取鄉團之義而得多數預備之兵將來兵實漸充防營可以次裁撤移茲鉅款擴充軍備計無有善於此者其利四也議員等熟察各省之情形深維國家之大局以爲今日國家不敢諱言覆亡而救亡之政策舍增練備補兵外均有緩不濟急之憂用敢合詞籲請飭下軍諮府陸軍部電商各省督撫各鎭統制詳定直省各廳州縣增練備補兵辦法尅日實行以救危局無任戰慄屏營之至伏乞代奏謹呈

小說

●**鴛鴦刦** (三續)　(蘭夢)

是夕鄂古史以求婚事白其母其母深然之且甚佩露珠之不輕許身謂爲女子者理當如是也越翼日而鄂古斯迺去瑞士作萬里尋親之孝子矣

朝曦初上曉風徐來露珠晨妝甫竟鄂古史別母並辭露珠之母而行二母送之出戶咸囑道行須慎露珠獨請伴至車站遂復比肩去未及二十武微聞二母相與語曰是誠一雙佳耦也鄂古史大樂而露珠則佯若未聞前進如故

時去車站約三里許夾道綠陰蔽天平疇一碧花香鳥語到處迎人鄂古史隨身行李祇革囊一具而已因一手提之而以一手挽露珠皓腕且語且進時更回首望家門則二母尙倚閭遙盼也

少間鄂古史曰露珠妹昨日之言吾已印諸腦筋雖歷萬刧不復漫滅惟人生不可測萬一此行不幸而逢不若則今茲小別或卽爲永訣之期吾願妹必毋守前言而終身作孤棲之寡鵠語至此神色慘淡似將下淚露珠大駭瞠目仰視曰噫鄂古史胡忽發此不羊語吾心固欲得二老之允始安惟此身已許鄂古史吾已夫鄂古史矣吾與鄂古史當能共白首也胡忽發此不羊語焉鄂古史曰露珠妹吾非好作不羊語也誠以此心忽怦怦然動若有來相告者謂茲行將有大不利於我身耳露珠曰鄂古史英雄奈何忽餒吾人以七尺軀居大塊上艱苦險阻實增能益智之場行矣勉之歸來笑語握手談心爲期正匪遠爾(未完)

理想之新內閣

總理大臣
協理大臣
協理大臣

慶內閣疊次奏辭已奉　俞旨暫任數月此後之新內閣當屬何人請閱報諸君各就己意所信仰者（不問其人現在資格）填票寄下每月之終當將得票較多者若干人揭載報端以占人望之所歸云

時事新報館主筆房收

南洋勸業會奏獎一等一名科學儀器館有限公司廣告
敝館發行各種儀器務求完美久爲海內學界所歡迎去年陳賽于南洋勸業會蒙列一等一

中國合衆人壽保險公司兼辦婚姻百歲會廣告
本公司自乙巳年開辦迄今已有七年賠款之迅速已彰彰在人耳目無庸多贅本年又仿泰西保人壽辦法意雖良善保費未免太昂如保一千之數每年至少亦須供費百餘金非多數之人力所能逮

……人等用益自勉特將各廠自製品愈覺精美適用……價格尤爲損減……亦欲稍有補於社會也至各種博物理化兵工農桑醫藥等一切應用試驗以及實用器械備有細目如荷 賜顧可以函致敝處卽當郵奉以答盛意 上海棋盤街科學儀器館有限公司啓 戌1025

中國通商銀行告白
本銀行欽奉 諭旨設立招集股本五百萬兩現已收足二百五十萬兩總行開設上海並設北京漢口烟台等處分行經理各處電匯匯票押匯及押款凡有銀兩或半年長年存款一切交易無不格外克已並自備高大洋棧一所貨物均可寄棧並抵押銀兩棧租格外公道特此佈告謹白 戌102

……保並不限年……以後伍角)○一保額(有限)○……之費則一生有的實可靠之……則身後可無……虞矣○本公司贊成員皆上海商學界各業董事及紳富共一百八十位其台銜登載於章程內茲不贅錄現公司訂于五月十七日開辦此佈 本公司在英界泗涇路第二號洋房

論說

論裕蘇坐辦李厚礽財產之繆轕

嗚呼國無法律官民俱困今日洵底裏畢露之日哉李氏惇元堂財產因諸李之中有坐辦裕蘇之李厚礽掛欠被拘由官追款始而生家屬析產與否之問題繼而生另有質權附屬其財產之上之問題在官以追款爲急則疑李氏之析產及抵質何以相值如此之巧在人民以自由處分其財產爲應有之能力則責官之不認析產及抵質謂爲破壞國法擾亂市面之尤皆可謂持之有故矣然吾不能不痛恨於登記之未備徒恃粗疏之刑律以馭事變遂成各執一是之談業已各執一是勢不能不就現行之法律判斷之則其歸結有可得而言者

李氏先世分乾坤兩房李厚礽爲坤房七兄弟之一就惇元堂財產總額而論應得十四分之一此自瞭然無可疑議官之欲查封惇元堂財產若幷此十四分之一之分限而亦未承認者然查現行律名例門給沒贓物條例第十項云查抄貲產兄弟未經分產者將所有產業查明按其兄弟人數分股計算如家產值銀十萬兄弟五人每股應得二萬祇將本犯名下應得一股入官其餘兄弟名下應得者概行給予據此則本不待有析產之據而自不能含混沒收共有之產今官乃幷此而欲以貪冒出之混稱惇元堂房屋可以備抵其無理可笑如此

然此特官之進一步法或冀李氏家屬呈出李厚礽應析之產耳而又無奈李厚礽之分限業已推付他兄弟由商會立案爲證官則曰推付卽規避寄頓之代名未據備案無可稽考以爲混賴之地此仍當以現行律斷之律文於親族分書是否有備案之規定曰無有也不但無有且有不必備案之證據典賣田宅條例第一項云告爭家財田產但係五年之上並雖未及五年驗有親族寫立分書已定出賣文約是實者斷令照舊管業不許重分再贖告詞立案不行據此則所驗僅有親族寫立之分書別無官爲備案之事不應求多於法律之外則李厚礽推付之事實照法律止能以親族分書爲定官固無別加苛酷之餘地也

夫李厚礽之推付既確則惇元堂自與李厚礽無關强欲牽混取償現行律隱瞞入官家產條例第三項又云凡欠帑人員或因獨力難賠或因產盡無着遂將分居別業之弟兄親族並不知情之親友旁人巧借認帮名目輾轉株連勒令賠補者將承審追各官均照違制論治罪朝廷之於今日蘇藩舉動早已明燭在先而著之於律豈官獨不畏違制之罪不比人民以爭辦路而違制則可格殺不論耶

官果不畏違制罪而自召惇元堂租戶過租自飭上海縣將惇元堂過裕蘇之戶他人之强制執行賴有官爲國家執法官之强制執行則過租過戶皆可無庸假手他人是官處必勝之勢矯誣欺壓固可以無所不爲矣又無奈惇元堂財產之上先有行使質權之人則官又以未據備案之例推之曰無論是否屬實公家自難承認夫不動產之質權如有登記法則承認不承認何待今日旣無登記則亦本無所謂承認官必以爲應承認焉則商業之抵押危又爲全市之風潮矣聞南北市今日以官不承認抵押而大譁按之律文官又何說之辭夫抵押之糾葛在本案尙爲餘事李厚礽之推據爲無可疵病也則抵押與否固與裕蘇追款之事無涉矣官之營業必與吾民爭利及其强權用事則又不與吾民同禍福雖官爲不祥李厚礽固自取之然惇元堂則何罪而被此哉

緊要時事

支配新幣鑄本

▲度支大臣澤公近以新式幣制前已呈進祖模仰邀允准而第一期借款亦不日卽可匯到自應先將總分各廠舊存鑄本鼓鑄以備屆時兌換之用擬除總廠不計外其數暫以一千萬元爲度分配各分廠甯廠四百萬粵廠二百萬奉廠二百萬川廠鄂廠各一百萬俟此次鑄畢後英銀條匯到再分別飭鑄現已劄知總廠轉知各分廠一體遵照矣

聯合會之監督借債

▲諮議局聯合會會員湯君化龍王君振堯提出質問政府借債辦法一案大致根據歷次上諭質問幣制如何整頓實業如何振興鐵道以何方法建築始不虛糜債項又該會會員謝君遠涵亦提出外債質問書其所要求者有四項(一)宜詳列用款項目於資政院及有關係之諮議局(二)宜令資政院特派議員及有關係諮議局之特派議員得入該官署查察用項(三)宜令資政院及各省諮議局特舉議員參與審計院借款事項(四)宜尊重議會彈劾之權云云

奉天要聞彙錄

▲屯墾局之入手辦法 趙制軍創設屯墾局現聞已議有頭緒擬先通飭東三省所屬各府廳州縣就地詳查有無大段官荒切實呈報到局並須繪具圖說注明境內荒地或宜耕種或宜牧畜或宜森林並查明境界之寬狹坐落之地名以及交通之便塞務各詳細報告

▲招集蒙古王會議興辦實業 聞次帥日前特行函招邊外蒙古各旂王到奉會議藉便垂詢蒙地之近況與實業之興衰茲聞喀爾喀 科爾沁 土墨特 三王均於十三日到奉晤商良久聞當時所談論者大半係蒙旂風土與實業之近情云

▲有裁併旂務處之近訊 奉天旂務處之設原爲籌辦八旂之實業與旂民之生計昨聞趙次帥以該處管理旂務未見大有起色而每月耗費甚鉅似與實際上毫無裨益現擬將該處裁併分佈各司道分任辦理

▲實行裁撤祕書官 督署原設有祕書官一缺位於各科參事之上專辦各項重要事件現聞趙次帥擬將該缺裁去歸併總核處一處辦理

天津鹽務風潮三誌

天津鹽商之風潮已兩志前報茲將張運司所擬借款還款辦法照列如下

▲一長蘆欠款鹽商擬分三等其一等欠商十家欠款六百五十餘萬兩高綫估銀二百萬兩存鹽存款約估八十餘萬兩存欠相較業不抵債現將十商財產查封並送審判廳押追在案其二等欠商五家欠款二十六萬餘兩存鹽存款所值甚微現已諭令該五商迅速呈明財產以備抵用然以上兩等商人欠款六百七十餘萬實屬無力歸還卽令准其自辦引岸而一切運本無出仍歸倒閉萬不獲已惟有將該商等引岸七十處額引十九萬七千二百九十六道一律收歸官辦至高線係王李之產應一併充公以資取償其餘各商財產能抵若干俟查明後再請示辦理至三等欠商鄒廷廉等二十五家欠款一百四十餘萬各岸存鹽尙能相抵現已諭令五月底將欠款呈交運庫以備彙償如其逾限不交卽行官辦此外殷商三十六家並不欠款擬仍准自辦課運以示體恤

▲一蘆商欠款本係八百二十餘萬除鄒廷廉等二十五商力能自還者一百四十餘萬下餘應還六百七十餘萬兩數鉅期迫如待引岸餘利陸續歸還實屬緩不濟急查有蘆商公積津浦鐵路債票津浦鐵路加價二文股票洛潼鐵路加價二文股票約共一百萬兩可以設法騰挪抵作現款使用擬再在大清銀行代借七百萬兩長蘆公積之項共計八百萬兩掃數歸還各行積累至此項大清借款擬分十四年歸償長年七厘行息共計本利一千零六十七萬五千兩擬令長蘆全綱每引攤交一兩五錢每年以六十萬引爲定額應攤九十萬兩再加新增加價引岸應得餘款十四萬兩每年共銀一百零四萬兩計十四年應攤一千四百五十六萬兩除歸還大清銀行本利外尙餘三百八十八萬五千兩惟殷商既不欠款現在攤交一兩五錢係代累商還債應將攤交餘款逐年撥還殷商其高線所進餘利亦均悉數撥給以還清殷商本息爲度此外如有特別進款亦先儘殷商撥還至官辦引岸本係累商之產官家代爲還債卽將引岸收回自係明正言順惟該商共欠六百七十餘萬兩所存鹽款產業約值三百餘萬兩津浦洛潼債票股票值一百萬存欠相抵尙短二百餘萬兩官家既收其引岸卽由官家担認

▲聞張運司日來在京有電致蘆綱公所及商會已將每引攤交一兩五錢之議作廢並令將累商李寶恒十人之市面欠項查明候辦商會得電後查市面被欠各商在該會呈訴有案者已有一百數十萬擬再登報招訴

▲又聞長蘆各商之引地自經運司派員監收後各處頗有風潮因各州縣鹽店積欠各商家及善堂公益存款其數不少今各委員除收款外他事概不承認故商家咸起而爭訟

關于就地正法案之續聞

▲(浙撫電奏節錄)增韞查法官職在守法自不得因人民無理要求而壞法律以求息事該審判檢察兩廳辦法均屬相合至該道府營縣等以甯郡華洋雜處伏莽極多值此米貴銀荒人心不靖愚民聚衆莠徒滋擾禍機迫切深恐別釀釁端因出此權宜因變之計其事非法其心實爲綏靖地方起見似尙可諒應否將該道府縣及統領免予置議出自聖裁

▲(電諭)十六日奉旨增韞電奏查明甯波府城游勇滋事辦理詳細情形等語此案該管地方文武及審判廳員辦理均未能妥協姑念事起倉猝從寬免議仍着該撫嚴飭所屬將逸犯及毀廳搶米首要各勒限緝獲分別按律懲辦並著隨時嚴密稽查防範毋再滋生事端以靖地方欽此

雲南近日大概情形

▲滇事南緩而西急滇越路通沿路警權未去隱患正多法人經營越南近尙未遑故於滇尙不用急進主義英印政策久在北連緬藏東由滇蜀以貫楊子流域中國甯則商務益便不甯則聯成一片控制自易邇見法路告成心益汲汲客年以邊官應付稍差竟爾發難近雖去兵然聲威所播已成鑄鐵矣至於邊疆斷齕細故亦越易而緬難礦務爲英法共同事業並無政治性質滇人保守甚力公司亦有知難而退之意近與議借款築路消廢礦約粗有端緒所爭持者彼欲於借款外索償歷年損失爲數甚非細耳

募捐箱（收款誌謝）

本會於四月二十六日起至五月十六日爲止經收各處募捐箱捐款分別謹誌於下

老九章綢莊第七號箱洋一百念六元 小洋一百三十八角 錢二千二百九十三文 銅洋念九元

瀛北號第九號箱 蘭台開股票五十股 洋二十四元 小洋一百八十五角 鐵路股票收據洋五元 保商票一條

百代公司第七號箱洋十九元 小洋一百七十一角 銅洋念九元

二元 銅洋 蘇路股票一張 保商票 安徽彩票二張 十文

新舞臺 小洋 文 銅洋 股票收據 保商票 錢

張園 第 號箱 洋 小洋 角 銅 錢

百代公司第 號箱洋 四元 小洋 角 銅元

禮查飯店第 號箱 洋 小洋 角 銅 錢

老九章 綢莊 洋 文 銅洋 收據

新聞報館 第 號箱 洋 小洋 角 錢

泰昌 第 號 箱洋 小洋 角 文 銅

柴行廳 第 號 箱 洋 小洋 角

華廣虞 洋 銅 錢

龍華寺 第 號箱 洋 小洋 角 錢

丹桂第一臺 第 號箱 洋 小洋 角 錢

大舞臺 第 號箱 洋 小洋 角 錢

虹廟 第 號箱 洋 小洋 角 錢

城隍廟 第 號箱 洋 小洋 角 錢

愚園 第 號箱 洋 小洋 角 錢

新舞臺 第 號箱 洋 小洋 角 錢

老鳳祥銀樓第 號箱洋 小洋 角 錢

中國圖書公司 第 號箱 洋 小洋 角 錢

客利飯店 第 號箱 洋 小洋 角

四十步 洋 小洋 角

貴州公立中學生周用光君

五洲大藥房主人鑒世之稱治疾者曰功曰良相曰妙手回春舉凡讚美醫家之言吾聞其語矣未見其人也不意於今世界竟有◉貴藥房自來血之主治奇能果有反本還原之力轉弱爲強之功誠爲希世之寶也於何見之因家母素係陽虛體子且有氣張之病百藥罔效無日不在病鄉僕百思不得其法緣思廚香乃治氣之藥卽以廚香一試果能暫止然終不能斷根且服有後氣雖稍止又過傷氣分精神爲之頓弱又有花寢參以提氣治法雖不完善尚可救目前之危故以爲暫療此疾之妙品焉經閱各報章屢載◉貴藥房之自來血有爲應之主治效能卽約友人等共由鄉寄買得小瓶一打來僕分得四瓶與家母服之完後覺精神與飲食俱進後又因家兄露藉北上之便託渠又在◉貴藥房代購得大瓶一打來連服而飲食與精神更加痛疾亦十去八九似此妙品誠有回春之力也祇緣天各一方未獲親台◉貴藥房申謝惟銘感五內之外而逢人說項以著◉貴藥房之奇功而已倘不以此語粗率祈將此函附諸保證書之末篇以敬告我海內同胞俾得有所問津焉（下略）貴州通省公立中學堂普定澄華周用光冉謝謹拜

自來血價目 大瓶二元 每打二十元 小瓶一元二角 每打十二元 託局函購保班回件 諸公光顧

請認明全球老牌商標每瓶附有值洋一角之新認眞券一張五彩二集保證書一本瓦楞紙一層包裹堅固可免破損每瓶底均有西國碼字方爲的眞

總發行所 上海四馬路老巡捕房對門 **五洲大藥房**抄登

上海五洲大藥房 自來血保證書

江西候補知縣 **石君恩森** 發審委員

五洲大藥房主人台鑒余身本強健於數年間得痛加之今春由京回籍一路火車奔勞抵省後隨請醫調治服藥數劑未見功效余急無法有友囑買◉貴藥房之自來血余隨及買半打服之未及旬日飲食加增起居爽適可見自來血之有功於人傳之於世豈不妙哉特贅數語以表敬感之意倘此即請◉文安 花翎四品銜發審委員江西候補縣石恩森頓 T1265

張園內走冰廠召租

啓者茲有張園走冰公司房屋現欲出租如於開設馬戲影戲戲法雜耍拳藝等最爲合宜該房寬敞可容坐客二千餘人如有合意或租或買均可請至南市久記木行接洽可也 戊1267

鳴盛有限公司與股諸君台鑒

本公司因改良戲劇開通社會起見擇定英二馬路大馬路大新街嘴角之三角地三畝有奇自建三層樓高大洋房創設新新舞臺大戲園卽日開辦限期年內竣工開幕排演各戲園未有之新劇佈設各舞臺未有之彩景幷建屋頂花園一座名曰樓外樓陳列奇花異草爲中西遊人憩息之所登樓下樓有升降機無須舉步之勞異常便捷共計集股一萬五千股每股洋十元合洋十五萬元除由發起人認定整股外如有贊成此舉者欲附零股請向三馬路大新街嘴角中法藥房內本公司事務所索閱章程投資入股惟是剩股不多務期從速否則一經足數不再增招至發起人認定各股卽日起請交收股處掣給收條或由發起人代收亦以本公司收條爲憑定期一個月內務希如數交足幸勿延緩專此佈聞諸維台鑒 收股處（南市十六鋪正康莊）（永盛碼頭永安祥號）（北市江西路營業公司經潤記）（四川路得利洋行）（二馬路中法藥房內本公司事務所）

鳴謝 永壽藥房汪家田醫生送診

只取號金一角

治迪診二月其病漸漸見痊疼痛亦止不到一月盡行根除余無以報爲特登報揚名以告患同病者幸勿交臂失之 廣東羅敬初謹謝

西園茶館彈子房後第二石庫門永壽藥房送診先生心存濟世只取號金洋一角云

啓者余初患白濁刺痛洩血漸漸腫爛請諸醫尚未見痊以致四肢酸痛兩胯結成橫痃病在危險之際幸遇知友陳竹鄉兄說及汪家田先生精理內外諸症下部一門研究有精余當至先生處求診先生上午在虹口東貴住芳宅下午在四馬路 T1232

奇妙 神效 生髮膠

另有秘製咬髮癬藥連用三天永不咬縮

採生髮膠包可重生不靈還銀每洋三瓶每瓶大洋四角外埠由郵政妥局

予自庚子遭拳匪之亂隨父母僑寓滬上不料一病兩載骨瘦如柴髮禿如尼求方竟終無一效閱新聞紙載有盆湯弄集益里二弄對門人壽醫藥室秘製生髮膠用過之人均爲神奇先購試用兩盒將髮漸見發枝今又着小婢奉上洋兩元請還上好乞付四盒如能還我本相總當逢人說項以揚仁風 天津旅滬 西門武聖宮前幼女學堂教習吳湘雲上言 售價每瓶半元每料六瓶二元五角如不靈可以還洋 T44

洽昌土棧

本號開設法界三洋涇橋吉祥街中市自運大小洋藥川西雲土蒙土各種精製公烟發客有在每洋五錢宿膏六錢老陳膏八錢陳膏一兩二錢冷膏一兩四錢以上均售原價大小洋藥川雲等土格外克己歡迎誠篤賜顧請認本棧招牌不誤

上海四明銀行廣告

本銀行總行開設上海寧波路分行先設寧波江北岸一處茲於上年三月二十二日股東大會重整章程

商業櫃 存銀活期三厘計息定期三個月四厘六個月五厘一年六厘二年七厘其存洋活期二厘計息定期六個月四厘一年五厘

儲蓄櫃 存洋活期三厘計息定期六個月五厘一年六厘二年七厘其餘押款匯款格外公道如蒙賜顧者請至本行面議可也

羣仙（英商）茶園

（新裝各樣中外電氣自來風扇）

念一日戲大減價正廳每位一角

小翠仙 小榮祥 小七省 一陣風 小活猴 賽鵬全 賽月樵 金鳳處 白牡丹 王雅琴 小蓮英 陳長庚 賽呂布

天水關 目蓮僧 雙冠誥 盜靈芝草 （搜孤救孤） 龍鳳呈祥

道生洋行 禮拜六拍賣

定念一日禮拜六早十點鐘在本行拍賣外國皮鞋烟木衣服布毛巾又茶香水刀瓶又上等木器花房間式書樓大菜枱等山式酒架大沙法扒並洋物此佈 道生洋行啓 已1282

瑞和洋行 禮拜一拍賣（淨漬貨）

准于廿三日下午二點半鐘在本棧拍賣上等司格好酒克皮香烟紅酒洋酒白蘭地等箱並紙烟帽五金雜貨等物 已1280

文明大舞臺

準於念一夜演 七八本二十世紀 **新茶花**

另有新奇佈景 小子和萬盞燈同賽飛艇

屋地實產公司

地皮經紀 地產經理

海司格而路十一號 戊1042

氣衰體弱

患氣衰體弱者其弊未有過於此者也此等症有關乎男女相傳人生之強壯與乎其後代亦有相關此等症弱卒能使全體軟弱幷連及腦與氣力各部均受害不幸而染此等症之時各男女卽失却氣魄失了記性失於睡眠難於作工更恐變顛狂者也醫者有言此等症之原因皆因氣力部失於調養然氣力部乃男女之身體強壯有關患此等病者得各種老弱弊端若欲復原必須養之力氣得回

然欲得回氣力未有勝於散拿吐瑾者也蓋其功用之大歐美二洲各醫均注意此藥者爲又其功力之顯如人參之功勝於各藥者外藥品尤勝一籌焉病者若服散拿吐瑾久卽見其往日之氣力復原矣蓋散拿吐瑾記性明得氣力之品質也能使其腦筋潔淨睡眠仍舊身體強壯總而言之復得新氣力較之往日尤覺培增 散拿吐瑾 香港及上海屈臣氏大藥房及各藥房均有發售

大舞臺日戲禮拜六頭等廳三角

念一日正廳三角四廂

王芝彩 打金枝 義 黑 金 頭本 水仙花

旗令風怕錢寶迷傳黑籍冤魂

文明大舞臺夜戲

重排 鐵公雞 四本 胭脂虎 七八本 新茶花（二十世紀）

德律風七百九十五號

羣仙茶園夜戲大減價正廳二角

（新裝各樣中外電氣自來風扇）

念一夜大戲減價正廳三角每逢禮拜三禮拜六日佈景彩片

林黛玉 陳長庚 紅菊花

黑心朋友 割髮代首

新裝電話一千三百零三號

大富貴夜戲正廳四角包廂五角

白蘭花 汪雲奎 呂三筱 十三旦 郭鳳仙 恩曉三 十日

黃鶴樓

有關於租界住宅的大幸福

能辟瘟殺鼠疫之極妙品

新由外洋運來 司臭藥 星納脫 夏秋日常便處 陰水溝 殺虫 蚊子 驅臭

價目 每磅一元九角 每十五磅洋一元

總發行所 上海四馬路五洲大藥房

法界歌舞台公記大戲園

五月念一日戲正廳二角

前本楊家將 後本楊家將 打魚殺家 六部大審 戰采石磯

念一夜演頭等正官廳五角 上文武五員 電光彩全新佈景

重排特別改良時事新戲 水淹七軍 楊五乃本武

雙演 白水灘 大李陵碑 鐵龍山

電話一千零二十四號

商辦新舞臺

念一日戲包廂四角官廳三角三層樓二角正廳二角二等一角

三探母 四郎 眞白玉堂 上海眞事 捉拿 全本任顧福

（念一夜准演每逢禮拜三禮拜六日開演）

全本大名府 黑籍冤魂 全本拿破崙

迎貴茶園日戲大減價正廳一角

念一日戲特請京都內城府與正超等全班文武名角合演拿手戲

全部楊家將

迎貴茶園大減價正廳二角

念一夜戲特請與正超等全班文武名角日戲每逢禮拜三六准演

五六本兒女英雄傳

治齒鑲補到手輒效賜額登報交口贊揚各省紳富閨秀凡有牙患者均詣先生求治踵趾相接門限為穿非於此道中有學問閱歷曷能臻此至洋房陳設係西式佈置不識先生醫設雅麗治牙器具亦以數萬金購自泰西極其精良迥非別家所及俾素有牙患迭請泰西著名牙科醫治罔效後得先生治愈鑲補食物較前有力如天衣無縫洵不愧牙科巨擘也謹瀏數言俾世之患牙者知所問津焉

浙江鄞縣吳蔭庭謹啟

中國允康人壽保險公司賠欵迅速

先夫王聯卿向在上海浙興事務所執業於去年八月間由允康人壽保險總公司經理俞子章君勸保壽險洋一千元僅付過第一年保費洋七十二元五角五分不料於今年上月二十一日慘遭病故旋即報明該公司當蒙查明如數賠償洋一千元不折不扣足見該公司之信實無欺用特鳴謝並以告世之欲保壽險者專向該公司投保為盼

未亡人王曹氏率子怡德謹白　T1233

允康人壽保險公司賠款迅速

先嚴江濤公向在自來火廠總理於上年五月間向寧波允康人壽保險分公司經理徐珂君承保壽險洋二千元僅付過第一年保費洋六十四元距未及期年慘遭病故旋即報明分公司轉報上海總公司當蒙如數賠償不折不扣足見該公司之信實用特鳴謝並以告我同胞之欲保壽險者專向該公司投保為盼

鎮海江之淵謹白　T1234

對此圖景方是真品

藤井靈寶丹為治鼠疫風毒之良劑

鼠疫一症其害最烈朝發夕死無藥可援去歲流行滬上蔓延未淨夫欲除怪疾必藉良方日本藤井仙鹿翁秘製之靈寶丹此丹認明有藤井二字者方是真藥為治瘟疫要品可愈鼠疫虎列拉腸熱疫熱喉痛紅痧肺癆癱疽癲瘋狗咬一切瘟疫傳染雜症隨身携帶能濟倉卒之需內服外敷甚為便捷近來門售因此益多其價不過一角五分可防戕身之害避瘟疫者須注意也　T424

清國上海英大馬路壽康里三百三十一號靈寶丹總經理席裕麒告白

南洋勸業會紀念品急救萬應痧藥水發行廣告

南洋勸業會去年第一次開幕時值夏秋之間天氣炎熱且此地久屬荒蕪潮濕尤重會內諸同胞旅斯土者不免多霍亂吐瀉等病本藥房主人早以慮及故不惜重貲預製治痧藥水運往南京派送各館大則百瓶小則五十又於日在大門勸業門兩處逢人贈給六七兩月綜計贈給五十餘萬之多凡經嘗服是藥水者莫不讚稱神效後蒙各館登勸業日報列其名一再頌揚因此名馳海內外今年入夏以來蒙各埠諸大善長匯銀訂購以期暢流全球廣濟生命云云本藥房受此重託不得不勉從其請訂定發行章程藥既靈而價亦便宜每瓶祗定價洋五分每打五角一元計二十四瓶

南洋勸業會紀念品萬應痧藥水總發行所上海四馬路五洲大藥房謹登　廣告

敬告夏令施送救急藥品慈善家注意

功效 專治一切

◎吊脚痧　◎絞腸痧　◎子午痧　◎瘪螺痧　◎黑死病
◎喉風症　◎紅白痢　◎寒熱病　◎反胃病　◎臌脹病

百服自愈　T1267

龍虎牌清醒丸為本堂特製秘品方經醫學博士張修爵君鑒定原料具用中國上等藥質功效高出痧藥臥龍丹行軍散辟瘟丹等萬萬海內各善堂及各慈善家于夏令施送藥品倘有惠顧本堂者本堂願減收半價因創辦伊始鑒于諸大善士之熱心故亦竭盡義務藉輔慈善之事業俾所費金錢祇一半而所行善事已加倍也海內善士幸各注意上海四馬路惠福里底光華堂定價小包一角樣包五分　T1206

崔氏瓣香盧總發行所　崔氏躬製消痰半夏　天下馳名　購者注意

的真始創 瓣香盧躬製半夏

各衙門道謝神驗之書彙編裝訂成冊並將信函之郵局圖記民局木章一律裝入置之案頭俾采藥者作指南之車而仿造者無從施其伎倆愈早愈妙若久咳傷及肺管便覺呼吸不靈痰為膠膩之質閉塞清明之府遂使哮喘大作氣促不能疾咽氣平喘運血以培元滋腎水以固本能生天一之水能療既損之金偉力豐功天下無敵自出世以來治愈之人不可勝計精液故能出奇制勝以少勝多若尋常之症只須一小盒立奏奇功雖至重至危之症如一息尚存服一料包可立起沉疴斷根不發化學名家化驗如無珍珠龍涎香化州橘紅等珍貴之品甘受重罰總發行所在盆湯弄走過絲業會館寄波路口五開間門面內宣須認明石印仿單上騎牛身小影反面五開間圖並工部局施救來醫生化驗據方是的真因一開假冒每料六大盒洋十三元二角加門市起碼五角以便試服外埠批發格外克己如無消路包可退還不靈包退還銀外埠來信須寫明大盒洋二元

崔氏躬製半夏乃崔氏與中外名醫再三研究廣行試驗始敢出而問世自發行以來凡官界軍界商界學界紳界女界莫不同聲讚美咸稱治痰止咳之聖品各省寄售紛紛爭先恐後極意歡迎但華人無從學習每見發達之物必多方仿造奇巧百出致使采購者無從辨別真偽本廬特將南江督署湖北臬署京師都御史衙門暨英國加拿大日本東京韓國慶北大邱郡以及各省各縣各公館之咳嗽多痰之症救治無效食物不化脾火胃氣亦敗或傷肺虛火熾灼牛夏善能止咳化痰其功效之神驗全賴其精粕之益求精精益求精上海縣嚴禁偽造告示近有不法之徒影射本廬實事求是盒十五號一元二角小盒洋一元每第一百十五號

上海盆湯弄走過絲業會館北寄波路口五開間門面內崔氏瓣香盧總發行所啟

久年積毒一掃而空

余昔年聽鼓金陵暇與二三知己赴釣魚巷妓院酗酒談心習以為常不意縱情既深遂染淫毒當計醫治始就延醫調治至明春又發則痛不可忍面目手足如癩疥者密密遍布腹下交流膿血數月每洲春季必發如是者已六年於茲矣今春路過申江病大作欲返金陵仍延舊醫調治適知友來訪余告之故友曰此因梅毒未清故不時舉發何用醫為廣東彭壽堂之八寶化毒丹珠黃散治之乎余姑清肌生者全消痛者俱止矣統計不過十日病竟收功較之延醫服藥須數月而愈者準此以往則余之夙疾從此可以免發矣幸哉迄今數年果能斷絕根也魯彭壽堂設在上海河南路所售各種丸散膏丹色色精妙均有藥到病除之功云濟南官遊子喜識　T1060

試之約數日病去大半喜甚然藥已罄矣再購數瓶朝夕吞服則腐者盡去爛者生肌其靈速豈可道里計耶據試驗者僉謂此丹不論輕重等症一經服愈永不再發

上海廣誠新公煙發兌

本號開設大馬路中泥城橋西首坐北朝南雙開門面親自揀選大小洋藥兼辦川廣各土精製各種公煙發售遠年清膏每洋六錢頂舊公烟每洋八錢陳宿堅土每洋一兩二錢俱不還灰貨真價廉童叟無欺如蒙賜顧請認本號招牌不誤信局寄購即日寄件

●清醒丸之二大名義

○人人說挽回利權日日言提倡實業然必將我國的天產品改良製造力求進步外觀則裝璜不惜內用則功效昭著始可得我同胞之歡迎否則徒託空言欲轉移我同胞歡迎外貨之心其勢難矣嗟乎外貨暢流之日即我胞生計日絀之時我國天產之佳品不善自精製而徒讓外人獲其利豈不惜哉○藥品小道也而有關于衛生與杜塞漏卮其責任則甚大本堂業斯久矣對于同胞指實行振作對於外則實挽利權茲特採擇各種藥料加以精工製造一丸名曰清醒蓋非惟與市行各品並駕齊驅郎所稱舶來品之美者亦有過之無不及也當此患日迫交戰日亟我同胞倘其表裏情各用華貨是則本堂所馨香禱祝者爾○清醒云者謂可清人之心竅而醒人之意志也倘如一塵翳而遊矚野醒如由昏陲而得警覺夏秋之交早晚之間常常而服之有病則令病速去無病則使病不發却病以是保身以是強種富國亦以是此清醒丸之功用一經試服便知種種奇妙服法治法詳列于后各注意

○清醒丸之三大性質

○此丸之溫純二也凡遇一切之病均能直入無阻其性質之善入三也性無猛烈日日嗆之滿口清香芬芳撲鼻洵為一品無二之特別佳品○此丸均用中國上等藥料其性質之習貴一也又皆具有和平無病人日嗆道者可比其性質

清醒丸之廿大功效

◎口中一嗆頭痛或昏暈可服十數丸◎中暑清爽化◎嗆口滿口渴口香立覺神清氣可服五一化◎六口一丸酒立舌燥胃止喉乾潤水脾醉生生津或水土不服可一十醉烟渴渴船止安然無事◎服一丸能解暈醉現時量此丸可服◎一一鼠疫症發六丸疫氣自不傳染因每次服五丸◎一日服此丸

善殺孩童有時咳力量妙化氣◎日服一丸◎十三四餘歲學生快記憶增心胸暇飯名身肖有益聰明神清◎大可之人化作進五或有眼花疲氣爽之嗆丸大四年老人自腹悶常限◎服三四丸一上課已一可丸每日閱覺神清乏或一一粒至五六遇香腹肚時服◎三四食後自然悶胃不健化物飯食後服平日◎或四三粒一食化飢易飯◎服眼花三氣不平一胃易化火上升頭暈眼花

壓日有口臭可隨時吞服三四丸胸腹悶舒可漸冷用水消化穴之◎不過頭痛勞擦可用冷水服四肢麻痺太陽穴志◎乾止暈用用一丸化四經清口胃粒四兩腿痛不暢用冷水化開而香而閉力可立即眼花或痛不止◎將此丸吞服七八粒一以致偶然清爽生冷不潔之物所吐瀉◎心口胃舒疼痛者不可食食◎一反胃者服八粒七粒三服或以凡七八粒以開水送下重則數粒身夏秋間◎日中熱不舒可服◎二三粒食後出門或遠行之人受暑或冷時服此丸可保平安◎此藥宜將此丸之腹不熱可保無事以丸受輪車氣四五粒必穩失昏暈以服此丸五粒◎污化之氣◎受寒暑中暑發痧吐服此藥一一切病症服此丸可愈　一藥服藥一切疫症立可中寒中暑發痧吐瀉霍亂染氣吐嘔口渴嘔吐頭暈預防一切疫症◎一預服此藥一二瘟疫症病至立可免一天中暑瘟疫防疫

急救痧疫之上將

治瘟避疫之奇兵

家家案上必備之良丹　人人囊中應有之珍品　華產之秘寶　南京陸軍軍醫官　慈惠醫院院長　醫學博士張修爵鑒定　商標註冊

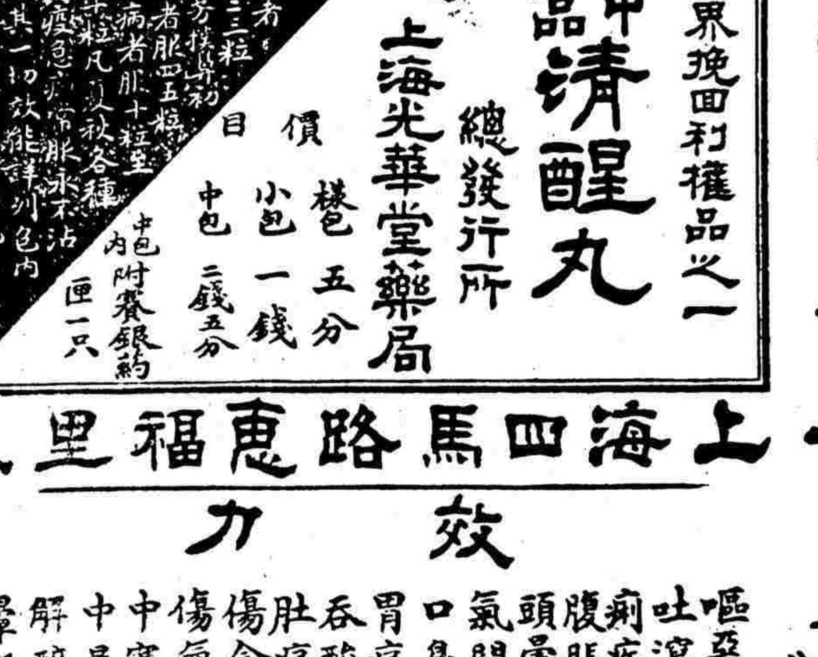

上海四馬路惠福里底

效力

嘔吐痢腹頭氣口胃吞肚傷傷中中解暈
惡瀉疾脹暈悶臭痛酸痛食氣寒暑醉船

藥界之大王

我同胞請各試用　真貨本寔杜墮漏卮

吊脚痧絞腸痧子午痧每服二三十丸病勢沉重者越一時再進三十丸至愈為度此丸治各種痧症有特別奇效萬無一失○時行瘟疫頭眩眼黑手足冷厥卒然昏倒不省人事手足青黑者每服三四十丸●一夏秋間天時不正或暴冷或暴熱易感風寒以致頭痛心跳寒熱交作每服十丸立愈●一遇受暑熱不使穢邪內侵或舟車旅店在頃刻可用此丸三十粒灌入口內再進開水一杯將四肢擦或推拿以助氣血流行幾分鐘後自能立刻見效●一重症卒然倒地不省人事手足青紫指甲已至可立命止服後安睡●一傷風咳嗽痰飲牙痛飽脹泄瀉赤痢白痢氣喘嘔惡腹痛胸悶瘧疾腸鳴噎膈婦女腹結心痛吐瀉等症每服三十丸●至二十立效●一旅行失路無處可求醫服此丸●一風寒暑濕發痧吐瀉霍亂寒熱中暑中寒四五粒可保平安●一服此丸開水或黃酒送下◎噎膈一喉風服三十粒用水化開將棉花浸藥塞痛處一◎在香港瑞昌正頭號汕頭惠安藥房廈門中國大藥房新嘉坡會豐商店南京啓新書局外埠以及本埠各大藥房各寶號均有發售北京華英藥房天津回春藥房開封回春藥房雲南新源書局　T1074

經期腹痛丸

上海拋球場北首廣東杏林軒另有婦科眞白鳳丸八參再造丸參茸衛生丸立通耳聾丸每盒均一元兒科回春丹一角

天下婦人無不生育之理凡人欲種子須先理婦人之血分必俟經期有准則一索而得矣此丸調理經期或先或後或臨期而腹痛或久年閉經乾血癆等症一服此丸無不立見奇功本主人存心濟世不敢高其價值單料每丸一角雙料二角半小丸每匣一元凡婦人之病多有不肯告人者惟此丸統能治之天下間調經種子丸不少當以此丸為第一神效云　T429

京都天寶齋

經驗良方　花柳毒門聖藥　愈人甚庚　無

京都天寶齋●天下馳名●靈驗第一●異人傳授珠黃八寶化毒丹●包愈男女一切楊梅結毒限日全愈永無後患

此丸乃本齋獨得異人傳授良方重用眞正犀黃珠粉血珀極品上藥泡製鍊成專治男女楊梅結毒橫痃下疳小便皮破肌爛一切毒症無論初起染久包可限日全愈如請醫不精服藥不愈或庸醫圖利不顧人之性命使服輕粉升藥倒提丸等當時立愈及毒氣內攻逢春又發四肢酸痛甚至鼻塌髮禿紅斑起點皆緣毒藏筋絡且必染妻子其害非淺餘毒不淨其害不休此賣藥者未得其法患者豈能安全今本齋不惜重貲修合濟世染者即將此丸服下立刻止痛消腫祛毒淨盡凡極重極危之症服藥一料立可全愈價雖略貴其效足值當可掃盡骨內一切毒氣且能生肌無害經試驗百發百中經者五天全愈重者數天除根如用倒提丸輕粉升藥雷火熏凡患下疳毒者雖藥房東手危險萬分請嘗試之方知本藥靈驗眞之功也每料價洋十元每瓶洋二元◎零有珠黃下疳散每瓶洋七角如男女下疳腫痛或陽物破爛雖剛爛去半節用摻此散立見拔毒去爛生肌止痛保復原形仍可生育種子此為第一奇方也◎立愈珠珀五淋白濁丸每盒價洋一元鋪在上海二馬路中市西興新里口石庫門內便是處寓北郵局購寄安速信局雖寄信力自給　T672

咳嗽全愈

廣東彭壽堂獨創順氣化痰四寶半夏露治愈產婦咳嗽之鐵證

匪後感冒最難用藥表泄則體虛不支填補則淤濁留滯求其萬穩萬當出險入夷者其惟本堂四寶半夏乎此藥性極和平功最神奇無論內傷外感一切痰咳等症服之無不立效者前據杭省陳君來函謂其曾圖道達病愈之狀甚為詳悉其言曰○內人久患痰火咳嗽苦不堪言前秋致大發始以為老多每逢天氣陰寒或勞役過度其發更劇自去冬分娩以後將近滿月偶失調攝遂致大發始以為老病常發無甚介意詎料愈咳愈烈臥不能安食不能下騎致形瘦失音吐血潮熱氣息奄奄將成癆症求良醫購妙藥所費不知幾許金錢曾不得少效以紓內顧之憂心甚焦灼一日閱報見牛夏露告白右

劃診並產後虛咳一症經遺人購取一大瓶歸而沖服一大劑開寒嘍盃之際心覺一種清香快人心意惟不知於病情何如似將胸膈瘀結之痰盡從下降未幾而大便一次頃刻遍身暢快思進飲食越日精神大振咳嗽止仍照常調服以冀根不發今一料既完業已平復如初防患未然不可不信爲特寄洋四元即懇再發一料以備不時之需杭郡湧金門內陳省吾啓　每大瓶二元中瓶一元每料四元　上海河南路廣東彭壽堂白　T1094

接緊要時事

●雲南礦產誌

法國外國彙屬地商會本星期報告雲南礦產調查甚詳特譯之以告國人。

▲雲南邊郡爲礦產最富之區雲南之雲南東川昭通徵江臨安開化楚雄永北等府廳之金銀鐵錫山鹽寶石硃砂等礦其尤著者也與世界礦產比較此爲最富分列如下。

▲金礦。雲南之金礦甚少金多淘自沙中。

▲銀礦。產處甚多尤以大理麗江二府爲最佳。

▲銅礦。滇省每年出產約有千噸多採自東川大理永昌二府若用新法開採當不止此數。

▲鐵礦。雲南徵江二府最多。

▲錫礦。昭通府出產最多滇省每年產數約有四千噸。

▲煤礦。開採之法不新故出產甚少。

▲山鹽。楚雄府鹽井甚多此爲滇省最大之富源。

▲如上觀之雲南省各礦皆有且爲最富之礦若用新法開採其進步當不可限量矣。

●湖廣鐵路招股章程

西報譯要

▲大清帝國政府千九百十一年份五釐息(一)湖廣鐵路。(二)準備還債金磅借款。

▲發行五釐息金磅債票共六百萬金磅此款用以供給下列之資本。

▲(一)用以贖還未經贖取之金磅債票。全數計合美國金洋二百二十二萬二千元。前由美國華興公司爲大清帝國政府而發行者。贖取時除應得利息外。並另增息金每百分之二零二分之一。

▲(二)用以築造官辦鐵路幹線。此線自湖北省城武昌起點。經由岳州及湖南省城長沙。而達於湖南省南界郴州府所屬宜章縣境內之某點。藉與粵漢鐵路之廣東一段相聯接。此線全長計一千八百華里。合九百基羅邁當。

▲並以築造一官辦鐵路幹線。此線起於湖北省內廣水所在或隣近之某點。藉以聯接京漢鐵路。經由襄陽及荊門州而至宜昌。此綫計長一千二百華里。合六百基羅邁當。並由宜昌至四川省之夔州府。此綫計長六百華里。合三百基羅邁當。此路全線共長一千八百華里。合九百基羅邁當。

▲由千九百十一年五月二十號所頒諭旨准其發行此項。諭旨曾用正式禮在北京通告法德英美四國公使此次六百萬金磅之債票。並以後設欲建築上項鐵路。爲資本不敷。而應須續借爲數不得過四兆金磅之債款。俾工程連續進行。不至間斷。因以續行債票。此前後兩次債票之發行。其本利均由大清帝國政府一力擔保。且指明下列各項爲前先之擔保品。

(一)湖北普通釐金。計每年關銀二百萬兩。

(二)湖北河防鹽斤加價。計每年關銀四十萬兩。

(三)湖北於千九百八年創行兩文新鹽捐。計每年關銀三十萬兩。

(四)湖北所徵湖廣進口米捐。計每年關銀二十五萬兩。

(五)湖南普通釐金。計每年關銀二百萬兩。

(六)湖南鹽運司庫內鹽厘常捐。計每年關銀二十五萬兩。

上項共計每年關銀五百二十萬兩。業經申明此項錢粮。並未有別種借款担保抵押等之糾葛。(未完)

●西報拾聞一束

▲俄人對於中國之疑懼 日本某報接海參崴訪員來電。據稱前任俄國會會長葛高夫即現在北京遊歷者電致本黨黨員(即咭克都勃烈黨)略謂中政府現正極其全力以籌備抵制日俄之方法其進行之速至爲神異後此十年之內中華必將一躍而爲遠東之最強國中俄二國之衝突在勢固不能免也云云(譯字林西報)

▲俄人恐中俄又起交涉 倫敦接北京消息中政府現擬將中俄條約重行修訂俄京聖彼德堡一聞此項傳言即大起疑慮謂俄人在中國之特別利益恐不免因此又起糾葛且此舉實足使日本乘機要約復行推廣利益於中國中國與其裁節俄人未失之權利不如償還俄人已失之權利則其損害猶覺彼輕於此也云云

本報按上以二則出自俄人之口其盛言中國之可懼正以激動其國民仇視中國之思想閱者宜知此意

▲俄報載中國駐兵滿蒙 哈爾濱所有俄國報紙一致載稱中國軍隊已自南滿洲移往蒙古及北滿日有數起源源弗絕云

▲哈爾濱疫症虛實無定 近傳哈爾濱本埠及其隣近各地發見有霍亂疫惟該埠官場用正式佈告謂並無其事而俄人則現已在西伯利亞邊境施行防疫律

▲俄國無自製之太平洋海圖 俄國烏屈羅報接海參崴訪員來電自俄國航界會社近時在該埠開會後已查得太平洋之海圖凡俄國自製者無一可用平時無論海軍船艦或商業輪船皆取資於日本人所製者云

▲南清鐵路之獲利 西歷五月份日本人所辦南清鐵路計入款一百二十九萬九千一百三十四日元較之去年五月多至十三萬五千六百十六日元此款得自旅客者居三十六萬六百六十五日元其餘則皆運載貨物費也總計四五兩月該路所獲至二百四十八萬二千六百四十八日元之鉅較去年四五月蓋大勝矣(以上譯太晤士報)

●俄人眼中之德意志與日本(錄俄國諾阿烏勒米亞報)

●記舊金山華僑籲求美政府事(譯太晤士報)

▲桑港華僑公推華人商會上書美總統塔虎忒該書由桑港商董公會商務總會商人會社公益會董事部及全體會員等核准後業已投遞「按此事早經本報譯載惟本篇較詳而較有趣味故再譯之」此書內容非對於現行之限制華僑律有所怨望不過祈其執行該律時能出以公正而已亦非求美政府准令華工來美不過求美華兩國之商交能因鼓舞而日見擴充不至因桑港之微員末職藉法律以濫用威權至華商因裹足而日以凌夷而已書中陳明事實兩端一則不在禁例之華人現已無入美僑居者一則華人之遊歷於中國及墨西哥中美洲或其他各國間者亦並不由美國假道長此不變則其影響於兩國之商交者甚大將來或竟全行斷絕而別與英法德等國相提携試思中國有四百兆之人民爲商品最重要之分配地及消化場而美國之商人乃不免以是失之矣

▲且書中對於現行之法律及章程並無一語求美政府改革不過求解釋此法律及章程者當出以公平俾華人之稟請入境者每逢審問之時能延聘律師代表已有保人者能准其即行登岸而又許其自請譯員俾得輔助政府之譯員至於受判而不服者則上控之期限將二日改爲五日如是焉而已

▲又請商工部頒布章程禁止僑民委員對於中國婦女不得發不正當之詰問凡對於歐洲婦女所不能問者則對於中國婦女亦勿問

▲又請中國人無論男女凡羈留於僑民查驗所以待判斷者准其每日在該所特備之地場內散步若干時以納空氣而不宜終日閉置於屋中

▲又請對於華人之稟請入境或假道者當隨時審定可否以爲准駁而不宜有過分之延擱

▲又請華人被羈於僑民查驗所以待判斷時當以人類相視而待之以恭敬溫厚不宜視同囚犯或可厭可恨之物

▲凡此種種請求皆在情理之中而又極其正當恐未必見擯也

▲今有一例於此足證美人之具有恐華心者其執行限制華僑律殊太欠公正此事發見於數年而其地則在檀香山有富人某係華籍而爲哈威夷之市民且具有市民資格自哈威夷歸併於美國後據當時歸併條約則該華人固美利堅之市民也嘗寓書至上海語其母文定一上等女子即令來美其婚禮則由乃母主持此等婚禮在中國法律爲有效然按諸文明各國之法律亦無弗有效

▲該婦來時乘坐太平洋公司船之頭等艙抵美後即被監禁於驗疫所其夫即延聘律師據律無確當之理由而被拘或弗審者則二十四十時之後可以保釋於是將該婦提至法廷律師謂該華商係承攬建築事宜之商人且在本地富有資產按律其婦自應准令入境不得擯逐然裁判官則置律師之言於勿問而堅稱其婚禮爲無效蓋訂婚結婚均由其母代表非該商躬與其事也當日係禮拜一遂判下堂再審即禮拜五也該婦由獄官看押不復發往驗疫所時適獄中人滿無地以處女子華商某即以交保爲請官勿許惟令獄官代擇一相宜之屋而已華商某即乘此在檀香山按照美國禮結婚有牧師有證人並按例註冊及禮拜五開審問官怒斥獄吏擬加以詐騙之罪名並擬置律師於獄謂爲藐視公堂至於華商之妻則判令回華於是該華商忿甚棄其營業鬻其家產挈婦而返律師尙欲其上控於桑港法廷商惟怒斥之而已

介紹問答

▲問 中國槍砲彈藥廠共有幾處何廠槍砲最精何廠藥彈最烈一年中各廠所出之子彈足供軍事日幾時之用

▲問 海陸軍同時幷舉財力已有支絀之虞若急則治標當以何者爲先務

▲問 日本變法之初延用內人而國以強埃及用外國人至千餘員之多國勢反因之不振此中得失理由安在

▲問 西洋小學校教授地理歷史等科即以各地方鄉土誌爲課本其用意安在

▲問 中國人口之繁號稱四百兆近年來增減若何請詳言其實數

▲問 漢高祖能除暴秦亡西楚而不能制伏匈奴唐太宗能佐高祖得天下而不能威加高麗豈天錫智勇有時而愚有時而怯邪抑有故存乎其間邪

▲問 沿江區域名稱各殊四川敘州以下曰大江亦云長江安徽江寗以下稱揚子江而世界通用則揚子一名而已以前觀之區別固宜以後觀之統稱亦是今欲定一確切之名詞仍區別歟抑統稱歟

▲問 泰西中古史分兩時代前時代何以曰黑闇後時代何以曰復興

▲問 心理學言知情意三相情何以不同于知意何以不同于情三者于教育上有何關係(以上吳爕甫)

…行資本金洋四千八百萬元公積金洋一千…十五萬兩

急痧時症危險異常治之不速命懸頃刻敝人配…

橫濱正金銀行告白

本行[illegible]哇吔嗹國貢大版神戶長崎以及中國上海漢口北京天津大連旅順牛莊遼陽奉天鐵嶺長春安東香港等名都大邑均有分行專辦一切交易無不竭誠應接素蒙中國官紳無道如存款逐日往來息二厘如存定一年期或六個月期或三個月期其息均隨時面議定其餘匯票押匯零欵格外克己倘蒙賜顧請至本行面議可也　電話828

各省時事

官治

● 定期改辦統捐 (鎮江) 下游厘局童米孫太守昨奉蘇撫札飭以厘捐改辦統捐已定期於六月初一日實行其所定辦法外來之貨自入境第一卡起本地之貨自起運第一卡起至指銷地方按照沿途所經蘇滬局卡併計應繳厘捐若干在入境及起運處第一卡統完餘卡驗免俾歸便捷故即出示曉諭以便週知

● 審判廳法官委定 (鎮江) 鎮郡商埠審判廳自修建竣工後業已稟報上台不日即行開辦茲聞已由提法司左子異司使將該廳各法官委定名單列後　地方審判廳廳長宗能遠　檢察長王邦熏　幫辦推事傅師說　行走推事婁善莞　幫辦檢察官徐家駒　行走檢察官王錦文　初級審判廳行走推事程鑑　行走檢察官劉不公

● 派員嚴查米糧出口 (鎮江) 常鎮道林觀察疊接督院電飭謂米價奇昂恐有奸商私運出口應嚴密查禁等因爰於日昨派委陶令式鈺前往長江下游江陰靖江一帶梭巡查察如獲私運米糧出口船隻即從嚴罰辦不貸云

● 考試外官日期 (蘇州) 蘇撫程中丞以藩司鮑詳送到第八次考試外官新舊計共六十五員自應示期考試以定去留現悉定於本月二十九日在貢院督同三司考驗云

● 新增土藥稅照舊辦理 (杭州) 新增洋土藥稅厘業由巡警道楊觀察具詳撫院應否仍用藩司印花遵照前定期限辦法請示准行增中丞以部訂新定土藥稅則亟應通飭各屬遵照至收捐時期前批三個月為限此次部電既無明定自應遵照前批辦理現三個月限期已逾一半其收捐名目即可暫仍其舊不必重行改正致涉紛擾

● 行政官不得玩視法權 (浙江) 省垣自高等審判廳成立後受理上控案件應行查詢案情及吊取卷宗各行政官往往視為具文任意抗延曾由廳長呈請提法司規定懲戒章程昨已詳奉撫院核准通飭各廳州縣嗣後凡由各級審判檢察廳查詢事件及錄案調查事宜應于文到五日內查復逾限半月記過一次一月記大過一次兩月以次遞加照章改為罰金遲至三月以上案件多至五起以上者即由司隨時分別詳請撤參

● 商籌法官養成所經費 (湖北) 鄂省法官養成所係法部定章限於本年籌辦鄂省現雖招考惟常年經費尚無著落馬提法使因審判員養成所已定本年上學期畢業後即行停辦擬將該所常年費七千八百兩撥充法官養成所之用瑞督雖已批准奈余藩司以法官養成所照章應收學費原可抵開支之數力主毋庸撥充不識馬提法又將何以答復也

● 秋審冊直接法部 (浙江) 浙省斬絞監候罪囚向例由臬司飭提新事各犯覈齊解赴撫轅提勘一次然後核明情實緩決造冊詳請奏辦日前署提法司章丞遵將本屆入于秋審人犯之罪案清冊詳院請咨增中丞以現奉新章此項人犯毋庸解勘將原冊批還飭令按照原犯罪名造冊逕達法部

● 銅元亦須折扣 (常州) 本年徵收上忙銀兩藩台既定洋元法價一千二百四十元此外如畸零貧戶不滿一元者祇有以銅元完納武進金大令特印告示數百道通諭各糧戶凡完納僅數百文或自數十文者銅元須照法價折算故概收銅元均以九四折扣然銅元當十即為國家所定之法價金大令竟出示明諭折扣設有執法價相詰者不知大令將何詞以對

● 提法司反覆受飭 (杭州) 兼署提法司章丞因籌備法官養成所預算有盈半途收回自辦致遭私立法校陳監督詰問茲聞增撫院已匯該署司到轅申飭並照復官私兩法校監督並道歉忱日來考驗已畢片延高等檢察長辛漢暨法政畢業人員到轅閱卷聞已取定六百名有擇六月朔日開課之說(暑假期內照常授課)並聞所取入者以大小各學堂教員居多

自治

● 城鄉鎮劃區之詳請 (杭州) 自治籌辦處因奉民政部咨開分隸二縣以上地方自治區域既經合併設置合併之境自即成為一區該區全境如應隸於甲縣則劃為甲縣之選舉區選舉甲縣之上級自治議員如應隸於乙縣則劃為乙縣之選舉區選舉乙縣之上級自治議員此種辦法於學理事實兩無窒礙等因當以城鎮鄉地方既以分屬兩縣以上之故合併設置自治區域則此合併之區域本非專隸於一縣此次辦理上級自治將合併之全境應劃為甲縣選舉區或應劃為乙縣選舉區時既無一定之標準自難免彼此之爭持且即亦無爭持情事而其結果必有此縣之人選舉彼縣之議事會議員且或有以此縣之人被選為彼縣之議事會議員者按之事實不無窒礙惟究竟可否照准未便擅斷特於日前詳請撫院電咨民政部核示准行當經增中丞據情咨請民政部核覆飭遵矣

● 解釋地方自治疑義之電復 (浙江) 浙撫以城鄉地方自治章程規定本地方公益捐二元以上者一條與府廳州縣地方自治章程第五條有府廳州縣議事會及參事會合併設置是否以所屬城鎮鄉議員總數為標準均有疑義日前電請館部核示昨得民政部電復謂本地方三字不專限于城鎮鄉即其所屬之府廳州縣亦含在內故納全府廳州縣公益捐者于所住區內當然取得選舉權參看府廳州縣自治章程第八條規定即明此義自治廳合併之協議自應以所合併之全體意思為標準云

● 自治選舉之誤廂為鄉 (湖北) 遠安縣於去年辦理城議董等會選舉該縣令楊大令誤城廂為城鄉以致當選者鄉中各區得大多數而居城之議員僅止數名初亦憒憒弗知其誤迨本年選舉鄉議董等會職員時城議會議長等以伊等居鄉城議會既已當選令鄉議會何又當選遂紛紛向監督辭職請另改選刻已通報到省由自治籌辦處飭令速即舉行並將誤廂為鄉之知縣楊澧科核記大過二次

● 重行選舉議員 (松江) 華境東北鄉新十車梵自治所被鄉民搗毀後已由官嚴提首事人飭賠洋三百元為修葺之用惟自治所全體職員早經辭職乃詳奉籌辦處札飭重行組織現由縣自治所預備傳單赴鄉給發須重費一番手續矣

● 開築馬路之呈請 (蘇州) 城自治春季議會所議開築馬路一案本係前農工商局總辦熊觀察之成案已經撫院許可而三監督則未悉源委日前接到批詞謂開築馬路自係為便利交通起見惟辦事當以籌款為先似此造端宏大空言更難集事應移交董事會籌定的款再行呈縣核轉議會以監督既未明悉不如逕詳撫院為快捷業已繕具公牘呈院核辦

● 催辦自治 (鎮江) 郡南寶堰鄉距城約八十里係句容丹徒丹陽高淳四縣交界之地該處地居偏僻至今尚未興辦自治丹徒縣自治籌備公所近日因奉監督照會催辦自治故特諭令該鄉趕速開辦選舉矣

● 劃定自治區域 (漢口) 夏口所屬之譙家磯與黃陂縣毗連近為辦理自治調查戶口致該縣紳士出而爭議現經自治籌辦處援照張文襄奏案劃歸夏口廳管轄已於日前由自治監督王木齋司馬會同委員及黃陂縣曾令賢兩造士紳樹立界石以示區別而息訟端

教育

● 學員實地驗習 (山東) 青島專門大學校各科專門學員於平日研究之外復加實地考驗日前特派工科學員譚玉峯等隨同工科教員專門工師海人書爾才至維縣坊子礦廠查視並入礦井實驗其機械工用及工人動作(惟時井內忽有崩塌之處工人罹其難者九人幸各學員均無恙)農林專科學員則往青州一帶查視農業林業用器工性氣候等事並聞法政專科學員日內尚擬至省參觀各級審判廳暨模範監獄云

● 改建工業學堂未准 (山東) 泰安府玉太守因奉提學使札催速建工業學堂查有原設之農桑會地址尚屬寬廠擬添築講舍就此設立惟經費無從籌措特稟撫院懇撥銀三千兩以資開辦孫中丞批飭勸業道詳覆昨聞已經蕭觀察群覆到院謂現在試辦預算實嫌無此巨款所請撥款之處應毋庸議

● 熱心辦學之成效 (甯波) 鄞縣覺民學堂由諸社員集貲創辦而成不受私人財物辦事及教員多盡義務而教授則極為認真是以學生進步亦速城區初等小學共有三所而覺民學生獨有六十餘名是為最多數云

● 中丞注重蠶桑 (蘇州) 滬上女子蠶桑學堂辦有成效撫院程中丞極為嘉許但嫌地步不寬規模尚隘現查得蘇閶滸關有空地二百餘畝特飭蓋屋栽桑俟工竣後即將該校遷移廣增學額招考仍令該學堂監督某持一切事務云

● 飭查聚衆毀學案 (浙江) 浙撫昨據瑞安南岸鎮儲材兩化兩小學堂司事徐光零稟訴向不干預外事因春間邑令下鄉禁烟照會幫辦祇得隨行勸導芟除詎料二十一都十八江地方竟有翻土掩蓋烟苗為邑令覺察飭夫掘毀該處地棍彭巖姆等疑生等通風竟於四月十二日鳴鑼糾衆數十人執械擁至兩化學堂搗毀椅桌板壁等項並擄去書籍並率領婦女挾帶污物毆辱兩化校長楊鏡蓉司事彭翼垚教員彭兆灝并驅逐學童等猶欲轉毀儲材學堂幸二十都上埠地方人民阻護得以保存生等旋至勸學所會商復課事宜途遇彭巖姆等竟將儲材學堂教員辛復大肆毆辱現在兩校停課已閱五星期非蒙迅賜電飭該縣嚴提究辦不獨兩學難望保全即生等身家性命亦有不測等語撫院增中丞已批由學司轉飭查辦

● 查復教員納妾事 (揚州) 兩淮中學堂堂文教員趙本善被黃志賢訐其停妻娶妾一事已經運台批飭該校監督劉榮椿查復茲據復稱該教員係上海約翰書院畢業生由前監督楊道隆訂立合同延聘到堂今歲甫遷家來揚以便定省然因擔任教科每日均有鐘點亦住堂之日居多查無納妾之事至在堂成婚之說尤屬駭人聽聞所稟不知何據云云

● 工業教員講習所招考 (蘇州) 蘇城中等工藝學堂薛監督以當此振興工業之際而師資缺乏實無以為改良之階現擬於下學期起在本堂內附設工業教員講習所先辦機織染色二科二年畢業凡年在十五以上二十五以下有高等小學畢業及廩增附生資格者一體與試計所考者為國文算術理科英文四項云

● 催促教員報名 (松江) 華婁試驗檢定小學教員本以五月望日為報名截止期茲因報考寥寥由勸學所牌示展期十日以二十五日為限凡願受此項試驗檢定之各教員務於期前至所報名以便造冊備卷逾期概不造報云

實業

● 組織肥料公司 (蘇州) 蘇城街道污穢易礙衛生雖經警局督率夫役逐段打掃而小巷僻弄往往堆積垃圾任人便溲一經炎暑穢氣薰蒸每多致疾現有人發起擔任挑淨垃圾組織肥料公司俟擬定章程稟請警道批准即行集股開辦

● 繭行舞弊 (常州) 繭行開秤例應驗貼印花領照繳捐茲有戚墅堰振華繭行既未領照驗秤又未認繳捐款被陽湖縣任大令訪悉將該行主徐姓提案收押補署並擬將該行所收鮮繭拍賣充公以儆效尤現徐姓情願遵繳捐款及補領執照外認罰洋一百元以求了事未識任大令能否照准

● 催設農務分會 (南京) 農務總會對於各廳州縣之未設分會者例應督促成立為農務進行之樞紐故前曾呈請勸業道飭屬於二月間一律成立現迴限已三閱月而成立者尚未及半數於一切進行無從着手復於日前請由通飭所屬廳州縣召集城鄉士紳從速組織云

● 甯省鐵路之暗潮 (南京) 甯省鐵路自屬觀察接辦後因見好職員太多遂為曾子良所奪現以戲園續演仍加班開車站員要求照舊例加津貼三分之一觀察祇允減半職員不服同盟能工並有上控之說

● 淮南鹽務之一斑 (通州) 淮南場商經官胺削其困已甚然終不若煎鹽之竈丁近來樵草煎鹽草價每斤貴至五六十文或九十文不等燒鹽一斤草價先須十數文而鹽之桶價每斤乃不及三文(三文者除規費言也)煎丁繳鹽須有種種規費在桶價內開支)如富安桶價八百七十文除去規費則僅五百九十七文故竈之出數年耕復一年至竈丁衣食住之苦則更不類人身無尺布之完終年食苞米粉粥甚者且拜食野草之實居前僅席棚而已

軍事

● 札飭淘汰營兵 (鎮江) 駐鎮三十五標統帶敖正邦近奉陸軍第九鎮徐固卿統制札飭謂江南軍費支絀所有備補兵及弁目護兵馬弁護兵三項應即一律裁撤以節糜費敖標統奉文後聞已定於六月間實行云

交涉

● 聯單未便更章 (浙江) 撫院近據甌海關郭道電稟日領事抵溫議及產地稅有妨聯單並以聯單向寄滬關更章未便擅專請示飭遵等情遂札由交涉司查得日領事浮田所請聯單徑交三井洋行是係變更舊章恐滋流弊未便遽允照辦聞已密飭郭道援約駁復矣

雜聞

● 公園近日之現象 (南京) 江甯公園由端午帥在任時創辦費至十萬元左右自勸業道設立後公園亦歸併一處去年甯紳仇來之太史等創辦農會以無事務所向勸業道索回作為地方公產而又將園中地畝花木租與其私人每年只取租金百元外間頗有煩言近日洋房雖懸有江甯農務總會及上元農務分會事務所等招牌實則並無人辦事而反住有女子數人殊可怪也

來函

昨閱五月初四日貴報登載瑞安禁烟下鄉妄賄一節內有供房張坤亦得數千元等語竊查鄙人向充兵房恐樸自辦理禁烟又非兵房專責鄙人毫無與聞其事又無奉派下鄉合邑皆知既無下鄉賄從何來所謂鄙人受賄想係採訪所誤惟貴報主持清議輿論所在斷不使鄙人無辜毀譽務乞聲明更正以分涇渭而昭公道　瑞安兵房張坤頓首

俳諧文

本地風光 (不才)

臂燭燒天。氈毹貼地。新貴人。列席坐。都薰薰然。來酒肉氣。上坐五六人。雀翎。翡翠。寶頂。搖紅珠絡。補胸冠履。峻整仰望者。竊竊相語曰。某相某令公某中祕某侍中。皆貴近也。其下環而拜者數百。亦峨冠紆帶。服飾嶄新。傴僂行禮畢。趨前為上坐者壽。所謂新貴人也。須臾金奏作。於下撞鐘伐鼓。擫管調絲。粉墨登場。魚龍曼衍。英雄兒女。曲曲傳神。上坐者顧而樂之。斥犒金數十笏。則演劇也。蛾眉曼睩。滿堂美人。笑時花近眼。舞罷錦纏頭。則徵歌也。酒肴並進。水陸雜陳。金刀膾鯉。玉椀調羹。臺隍鎮夷夏之交。賓主盡東南之美。則設宴也。既而士女紛拏。雜賓鬵至。河陽貴嬪。青溪小妹。皆乘七寶車。五花馬。絡繹而至。衣香鬢影。與禮容冠服相錯綜。歡迎會邪。慶祝會邪。跳舞會邪。百年紀念邪。文明結婚邪。否、否、不然。一老都官太息而言曰。春風得意馬蹄疾。一日看徧長安花。幾如天寶宮人說玄宗故事。然而探花杏苑。賜宴瓊林。猶前日事也。不圖今日重見漢官威儀。或曰。何以解。女賓老都官曰。杜司空兩行紅粉。一時迴亦本地風光耳。

靈驗痧藥水每洋四十瓶

代發行處上海四馬路望平街時中書局

[illegible]此[illegible]來活人已不可數賀茲特再廉其[illegible]諸公速購施送以廣善緣則功德無量幸勿忽之也 上海仁生氏謹啟 ●尋常藥水請勿誤 總批發處上海老北門內長慶里第八號門牌 丙1067

上海五洲大藥房 新鮮牛痘苗又到了

本藥房自東京又運到極新鮮之牛痘苗數百打質美價廉每支售洋一角五分每打售洋一元二角每十打售洋十元恐未週知特此廣告 T589

新鮮菓子汁出現

本藥房特向西國運到全副機器專行生榨各種果汁今已製成數種色美味甜氣香性和消暑解渴洵無上上品之飲料常服清心寧神醒胃健脾降火平肝當夏秋之時尤必不能可少之要品茲將各種新鮮果汁臚列于后以便各界同胞有所採擇也

計開 鮮雪梨汁 鮮蘋果汁 鮮葡萄汁 鮮香蕉汁 鮮楊梅汁 鮮杏子汁 鮮檸檬汁

價目 每瓶三角每打三元批發從廉以每瓶計算各埠各寶號欲批購者及早函定自當從速裝上遲則恐落人後 特此廣告 T1207

●總發行所上海四馬路五洲大藥房啓●

滋補樹皮丸功效

此乃非洲樹皮所製成（西國化學家試驗而得功能）提精神（肉壯筋）補腎健陽（固精增力常服能助壯腎筋力發）助食物消化（以助腸胃之消化多生精液）而服是丸後（四肢筋肉發力）得身是壯力健之效 果是丸能 較大（如安坐不動則下午每飯前至多服一丸不得過三）必見奇效

一無論精神耗損筋骨痠痛手足癱瘓 一無論腰腿痠痛勞力之苦 一大便秘結 一精神爽 一凡服之能 一每瓶一元每打十元 托局函購每件回班 明光全球

老牌商標 認眞券 總發行所上海四馬路五洲大藥房 及南北兩京各巨埠大藥房均有經售 T167

花柳毒門第一聖藥 奇效妥速

上海鍊雲大藥房秘製珠黄十寶搜毒丹治花柳毒症極妥極速誰倒天下有一無二眞乃藥到病除之聖品患者無憂矣以來治愈男女爲數何止萬人市上治毒之藥雖多僅有犀黄化毒之名毫無從大小兩便而出愈後可保永不復發照常仍可生育雖諸醫束手極重危險之症全愈重者一二料除根每料洋八元每瓶洋二元另有珠黄八寶生肌散每瓶洋一元○立愈珠珀五淋白濁丸每盒洋一元○上海三馬路西首小華園對面

此丹最靈最效善治男女楊梅結毒橫痃下疳魚口便毒無論初起染久包可吸日全愈倘有用升藥或服輕粉倒提之丸切毒門不拘內閉經入經絡之中遂致有鼻爛頂穿遍身紅斑西醫謂之病甚至步履維艱患者不勝其苦且必染及妻子延禍子孫其害非淺此乃奇功立見眞治毒之聖藥也如不見信可立保單以昭信實經若二三瓶人性命所以患者難安全本主人心存濟世悉心研究鍊成珠黄十寶搜毒丹開世方法 T804

救急麝香痧藥

本號分設上海…地道揀選各藥配製丸散膏丹 ◎萬應時疫丸 ◎純陽正氣丸 ◎六合定中丸 ◎太乙紅靈丹 ◎八寶紅靈丹 ◎靈寶如意丹 ◎神效臥龍丹 ◎飛龍奪命丹 ◎神效白痧散 ◎諸葛行軍散 ◎人馬平安散 ◎萬應午時茶 ◎甘露消暑茶 ◎止痛玉樹油 ◎長施送取價格 ◎善公道外埠延春洋廣東啓

洞天樂 大昇相

先生精通奇門相法新庚自看八字即知年月日時父子夫妻一生流年鴻運禍福休咎盈虧余歡問津者誠有實靈驗命相起課五角可寓四馬路昇平樓現寓花側龍昇旅館副將左柱 牽啓 T1058

明晶洋行 專售養目眼鏡特別廣告

本行開設上海五十年矣所售各種眼鏡早能光目而不變稱許學界西洋所向光光明…

相法

專年研究十餘年得秘傳口授決富貴之相…新鮮花館啓 T16

特等應時痧藥

廣東趙同春堂

本堂老舖在粵省開張一百餘年分號在申亦有三十餘年揀選地道藥材不惜工本精製各種丹丸散早已馳名遠近 ●萬應時疫如意油 ●霍香正氣丸 ●萬花點舌丹 ●八寶紅靈丹 ●麝香臥龍丹 ●諸葛行軍散 ●人馬平安散 ●救急時症丸 以上各小瓶每一百念瓶元 及各省諸君賜顧認明招牌 假冒 上海四馬路老巡捕房對門趙同春堂號 T1221

嫩面玉容散

京都天寶齋 此散治男女面上黑氣油膩刺烟雀斑等患每晨以淡水調搽自然面容整潔嫩白眞好品也妙極每瓶洋二角每瓶大洋一角半六角四角每打洋三元馬路上海中市新設鋪 T271

白濁香甜露

此露治五淋白濁如一服即痊極靈效如神且可口甜不分苦辛出一刺管管又無立命止痛三角每瓶上海北林愈…

肺部大將

這助肺呼吸香膠是來助肺的大將能化痰入口立潤口角生香喉嚨滋潤肺健了呼吸勻了好起來了許多滋養料這個助肺呼吸的香膠是萬萬不可不吃的

此膠味美甜香而清入口即化氣而生精液皆變爲痰若不治則身體愈壯之期無健之決四內臟爲利水往往下則由大便去往往上則吐出吸自肺體既壯則長大自遠

五洲大藥房總發行所 各埠大藥房均有經售 T168

上海保裕火險公司

本行經理火險有限公司資本充足在申開設歷有年所分設內地各埠已有三十餘處專保華洋房屋貨物廠棧遇有不測賠款迅速 如蒙紳商賜顧請駕臨至各埠分經理處或至上海四川路八十三號總公司賬房均可接洽特此佈告

鏡面散

有移山拔鼎之餘力 世襲雲騎尉浙江方鈞印

市上假冒甚多購者認明本醫室內懸英租界會審理事府嚴禁假冒告示門口有藍龍商標上海只此一家切切注意 鄙人在春間購得貴製雙料鏡面散一料如法服用…

每瓶洋半元每料六瓶洋二元五角◎各省藥房均有分售北京在前門外華英藥局

救命聖藥 痧藥紅靈丹

夏天痧藥非同冬令補藥且荷藥不可無妨礙本軒存心濟世救急扶危俾用者奪命丹專治霍亂吐瀉紅靈丹臥龍丹行軍散純陽正氣丸每元八小瓶十四包雙料念瓶…杏林軒啓

立止白濁丸

每瓶三角雙料半元不效倍還 上海棋盤街里京首廣東保太和 T424

牙科第一

北京新報言論廣告

本報於各報外闢另蹊徑專以評論時政之缺失糾彈言論之錯謬爲主去年十月出版現已風行京外每月出報六號逢一六出版每年計七十二號如欲購閱者全年報資連郵費一元二角半年大洋六角遇閏照加特此廣告 再本報備有番板可以隨時添印如欲從第一期起者亦可照寄 北京宣武門外…

滬杭火車開行時刻表

由上海開至閘口

上海	莘莊	松江	楓涇	嘉興	杭州	閘口
上午八點正(慢車) 十點二十五分(客車) 下午一點正(快車) 三點二十五分(客車嘉興止)	上午八點三十三分(慢車) 十一點○六分(客車) 下午一點二十五分(快車) 四點四十分(客車)	上午九點十分(慢車) 十一點二十二分(客車) 下午一點五十四分(快車) 五點二十分(客車)	上午九點五十九分(慢車) 十一點五十五分(客車) 下午二點二十四分(快車) 六點十分(客車)	上午十一點正(慢車) 下午十二點○五分(客車) 二點二十分(快車) 三點正到(客車) 七點正到(客車)	上午十點十分(客車) 下午二點四十五分(慢車) 四點四十五分(快車) 五點十分(客車)	[illegible]

由閘口開至上海

閘口	杭州	嘉興	楓涇	松江	莘莊	上海
上午七點十五分(慢車) 九點五十分(客車) 下午十二點二十五分(快車) 正午一點十三分(客車嘉興止)	上午八點正(慢車) 十點四十分(客車) 下午一點正(快車) 三點五十分(客車)	上午八點正(客車上海止) 十一點○五分(慢車) 三點三十分(快車) 三點二十分(客車) 七點正到(客車)	上午九點正(客車) 十二點○二分(客車) 下午四點三十分(快車) 四點○二分(客車)	上午九點四十六分(慢車) 十二點二十五分(客車) 下午三點四十九分(快車) 四點三十九分(客車)	上午十點十二分(客車) 十二點二十三分(慢車) 下午一點○八分(客車) 六點○七分(快車)	上午十點五十二分(客車) 下午十二點十三分(慢車) 一點五十四分(客車) 大點○四分(快車)

滬寧火車開行時刻表

由上海開至南京

上海	南翔	崑山	蘇州	無錫	常州	鎮江	南京
上午七點四十五分(快車) 八點十分(慢車) 九點四十五分(快車) 下午一點五分(特別快車) 四點二十分(客車常州止) 十二點三十分(申南客車) 六點十分(夜車蘇州止)	上午八點六分(快車) 八點三十九分(慢車) 十點七分(快車) 下午四點四十八分(客車常州止) 十二點五十七分(申南客車到) 六點三十七(客車蘇州止)	上午八點四十九分(快車) 九點二十分(慢車) 十點五十二分(快車) 下午五點五十分(客車常州止) 七點三十分(夜車蘇州止)	上午九點三十九分(快車) 十點二十八分(慢車) 十一點三十五分(快車) 下午二點四十五分(特別快車) 七點三十分(客車常州止) 八點二十分(夜車到)	上午十點三十六分(快車) 十一點三十七分(慢車) 下午三點三十七分(申錫快車到) 三點三十分(特別快車) 八點十三分(客車常州止)	上午十一點三十三分(快車) 六點五十分(常京客車) 下午十二點四十分(慢車) 四點二十五分(特別快車) 九點十四分(客車到)	下午一點十一分(快車) 八點五十四分(常京客車) 二點五十五分(慢車) 五點五十一分(特別快車)	下午二點三十七分(快車到) 上午十點三十五分(常京客車到) 下午四點四十六分(慢車到) 七點正(特別快車到)

由南京開至上海

南京	鎮江	常州	無錫	蘇州	崑山	南翔	上海
上午七點三十分(快車) 八點二十分(慢車) 下午一點二十分(特別快車) 四點正(客車常州止)	上午九點一分(快車) 十點二十分(慢車) 下午二點四十七分(特別快車) 五點五十分(客車常州止)	上午十點四十二分(快車) 七點正(常申客車) 下午十二點三十五分(慢車) 四點十九分(特別快車) 七點五十四分(客車到)	上午十一點三十九分(快車) 八點十分(常申客車) 下午一點四十一分(慢車) 三點三十分(錫申車) 五點九分(特別快車)	下午十二點三十七分(快車) 上午九點三十分(常申客車) 下午二點四十分(慢車) 四點五十五分(錫申車) 六點四分(特別快車) 上午七點三十分(蘇申客車)	下午一點十九分(快車) 上午十點二十三分(常申客車) 下午三點五十二分(慢車) 五點四十二分(錫申車) 上午八點二十三分(蘇申客車)	下午二點三分(快車) 上午十二點二十分(常申客車) 下午四點四十九分(慢車) 六點三十五分(錫申車) 一點三十分 上午九點二十三分(蘇申客車)	下午二點二十二分(快車到) 上午十二點四十六分(常申客車到) 下午五點十五分(慢車到) 七點三十五分(特別快車到) 一點五十七分(錫申車到) 上午九點四十五分(蘇申車到)

萬國九洲第一靈驗耳聾聖品

致耳鳴耳聾耳痛等症不論男女老幼久年初起一經服此二三盒立覺血氣調和呼吸靈捷補腎陰生津液退浮火除邪熱雖十年念年舊症服此丸一料立見奇效極重久年老症服此二料無不轉聾復聰真是第一靈品每盒一元每料六盒洋五元不靈包退還洋以昭信實如兩耳挖損再吹入實吹耳散無不立愈每瓶七角○遠埠購寄郵政妥速信力自給○舖設上海二馬路中市西鼎里新便是 T265

三年新患之症一瓶即可全愈如其二十年舊恙至多一料永遠斷根包不復發萬試萬驗皆迹日見愈從無復萌之人如此奇驗未敢秘藏特登報布告俾患斯疾者曾得解脫呻吟牀席之苦則幸甚矣○每瓶實洋一元每料六瓶洋五元遠埠信購郵局回件 痔瘡等症且他年正氣一衰發更甚每有因此殞命者古方有左金丸治法試之毫無效驗今本藥房不惜苦心訪得御方名曰將軍丹無論男女新舊肝氣之症服後神功立見若係二 上海二馬路西首小華園斜對面鼎豐里口○餘雲大藥房發售

寶丹專治

◎氣附 ◎中暑 ◎霍亂 ◎船車酒害 ◎痧症 ◎痢疾 ◎疝痛 ◎吐瀉症 ◎瀉瀉 ◎食傷 ◎癖聚 ◎腰氣 ◎齒痛 ◎眩暈 ◎頭痛 ◎心腹痛 ◎兼治蜂蝎叮螫一切蟲害

寶丹本舖 貞松堂 守田治兵衛

大日本東京市下谷區池之端仲町貳拾七號所有地

謹防假冒

此寶丹爲軍陣練兵旅行遠出又乘船要物固不必論至於臨遊宴之席懷中之所必備有重於其他各物者是誠濟世至寶之良劑也 近來往往有無恥影射之徒假冒甚多藥品好惡關係不淺特新認明東京市池之端仲町貳拾七號所有地守田治兵衛字樣並八稜鏡商標及大日本守田寶丹商標及內裝寶丹之盒非用錫盒是輕銀之盒務臨買之際請認明內盒印鑄之商標並字樣爲記應不致誤

凡寶丹價三角以上者每包贈白銅美術藥匙一個

寶丹寄售 日商濟生堂大藥房 上海虹口西華德路中市

彭壽堂半夏露功效確證

謹述彭壽堂四寶半夏露愈病神速非常遠近購用必須認明河南路七號門牌彭壽堂地址牌號方是的眞注意注意

僕向操磁業年屆知命久患咳嗽之症日夜不止苦累已久歷投蘇滬就醫時愈時發購服著名各藥又無效果自前年秋冬之交一因事留申購得廣東彭壽堂化痰止咳四寶半夏露服之數日其患若失由冬及春迄未一發因續購一打攜帶回鄉抵家後親知咸問病愈原因遂將服露顛末及現在帶歸此露各節纏析詳告由是華相乞取得愈新久重各症復不下十餘八今春來申紛紛託辦待予回里眼欲穿持去服者佳兆每輕來聚談如凌子華夫人八十餘年咳嗽形消骨瘦有如癆瘵服半夏露一一服而愈者福慶衣莊陳益生君咳湧氣塞呼吸欲絕少緩須臾幾將不救得半夏露一中瓶而痰病盡除者他如徐文翁觀察念四年哮喘用藥罔效服半夏露三大瓶而愈者其於寒熱濕痢傷風氣急得此立起沉疴者不可枚舉近日一瓶服之是不獨貴堂仁澤普施無間鄉僻僕尚與有榮光所妙者不論風濕寒熱咳不論外感內傷一經服後立慶安全小號介紹之良緣從此將源源不絕矣爲告以作確證

江西景德鎮蔣鈞照頓啓 T1091

立愈遺精金剛百鍊丸

家藏經驗奇方 咸稱天下無雙 遠埠函購 郵局最妥 患有遺精 幸弗錯過 服不效驗 包退包還 T227

精者人身之精華也精固則強精竭則亡關係何等鄭重世人凡患遺精者實因思慮過度相火妄動或交合之際忍精不洩或濕熱結心腎不交以及少年誤犯手淫中年思慮過勞致有精關不固遺滑精從此起矣明知精乃種子之本豈任常洩若不早治不但不得嗣續且由此精神疲倦腰膝酸軟耳鳴目暗百病叢生甚至促及壽命雖欲設法求治苦無對症方藥本藥局家藏經驗奇方係坐茅蓬老僧所傳名曰金剛百鍊丸無論有夢無夢艷流精未交先洩以及精薄精冷等症此丸三日奇功立見能使精關堅固諸恙咸瘳功能固精封髓活血健脾屢經試驗百無一失凡衛生者幸勿觀望致貽後悔也◎每小盒洋一元每料一大盒洋四元○製第一靈驗遺精一貼膏功效同上每張洋七角若膏丸並用功效益彰雖年深月久老病服丸二料可包永遠絕根上海三馬路西市小花園對門餘雲大藥房發兌

專治哮喘氣急百試百驗

廣東彭壽堂獨秘哮喘氣急斷根丹功力神速立可當場試驗治愈者不下千萬人立止哮喘洋金花每盒一角雙料二角

哮喘氣急方藥不知凡幾難於自誇神妙然欲二粒服下立見奇功一瓶服完永不再發者不特絕未之聞且絕未之見本主人煞費苦心得一秘方製成哮喘氣急斷根靈丹不論新久痰喘氣促而逆元氣虧損久咳不愈痰塞肺喉臨咳虛汗或致失音吸烟人大便秘結等癆症只須此丹一粒服下立刻氣平喘止痰消胸定隔寬暢其患若失一切頑痰悉從大小便洩盡是永無哮喘咳嗽等患輕者一瓶全愈重者三瓶斷根此丸純是貴品煉成故能以少勝多以奇制勝較尋常方藥大不相同凡醫藥方劑不能見效及服各種藥水時愈時發者速一試無不斷絕根株真百發百中之仙丹也每瓶一元每料六瓶五元小瓶六角順氣化痰丸大瓶一元小瓶二角半廣東彭壽堂舖分上海拋球場南首河南路交易遠方託郵局匯洋函購原班回件 T1092

商務印書館出版

名目	內容	零售一册 定價	郵費	預定十二册 定價	郵費	以上以現款或匯票爲限 用郵票買連郵費
東方雜誌	揭載法政文學理化實業百科之學說及中外時事詩歌小說大本二百餘頁字數二十萬圖數十百幅	三角	六分	三元	七角二分	三元八角七分
法政雜誌	介紹東西大家學說及本國名人著作凡行政司法之官吏議會自治之職員及一般國民均不可不讀	一角五分	三分	一元五角	三角六分	一元九角三分
教育雜誌	研究教育原理方法及時事法令末附文藝小說等辦理教育者手此一編不啻得一良師	一角	二分	一元	二角四分	一元二角九分
小說月報	材料豐富趣味淵永譯著者皆有名之小說家誠怡情悅性之妙品也附插圖畫精美奪目	一角五分	三分	一元五角	三角六分	一元九角三分
少年雜誌	以淺顯之文字說各科之學理入學二三年或粗識文義者皆可領會插圖豐富最饒興趣	八分	一分	八角	一角二分	九角六分
兒童教育畫	五彩圖畫精美悅目所有材料皆有益於兒童者四五歲以上均能閱看誠家庭教育之利器也	七分	一分	七角	一角二分	八角六分

郵政票以一二分至一角者爲限

新出戒烟 赤松膏 照常吸煙 癮能自斷

抵癮之魂靈有之者不僅無效使服即受其毒害者宜其百病叢生由是成癮誠堪憫嘆二十年試驗戒烟藥物數十種惟紫棉有驅烟毒之功惜難得其效友雷且君係蜀中名士畢業於倫敦大學遍遊各國究我華各種戒烟藥品始成赤松膏一方以青烟爲和製得有效驗神奇而已也究將詳情服法列左三錢能化吞每日早晚兩服有宿疾亦能自愈及內病上悉皆詳細研究戒烟藥物從未有克彼岸千萬未吸時之眞相發火等症合戒烟後心勿以濕後二鐘至六鐘來局當面送服午救時豪傑同此情就任分銷荷本局均極歡迎特別待定價洋一元送本局二〇一〇此批施至戒除爲止不取分文

◎總經理上海老垃圾橋南首洪德里南弄頤南堂藥局朱豪啟

鴉片流毒之烈不僅一身一家而已國弱種莫此爲甚而受癮之人未嘗不竭思戒除類皆苦每每癮未斷而病先至其故何歟此無形之藥丸用其非生烟以代癮所致有質之烟而有不亦愈戒愈深乎於是斷不能仍戒藥反難矣總之戒烟藥品斷不能有天良者乎所不忍爲也僕研究心學國恥者當上年從演來滬統治鴉片

本地時事

●商會議案詳志（爲蘇藩查封李氏家事產）

前裕蘇官銀錢局總辦李厚祁因虧空局款甚巨撤差蘇藩急於追賠遂欲將其早已分析之惇元堂產業充公備抵商界咸爲不平遂於昨日在商務總會開全體大會集議對付之法茲將其議案及電文照錄如下

一總理宣布南北市錢業董事公函請討論惇元堂押款事

二公舉蘇筠尙先生爲臨時議長

三蘇筠尙先生宣布蘇藩倚勢欺商必須有切實辦法以作後盾斷非今日開一會所能了事請到會諸公各抒偉論

四南北市錢業董事起言商人押款必須官家立案方能作准南北市錢業每年受押產業不下數千萬試問此款向何人着落關礙滬市大局實非淺鮮此種命令商界斷不能承認應請用全力爭執

五公議分電農工商部度支部法部暨蘇撫憲再將詳細情形呈報請部於六月底爲止必須有美滿之批示將種種違法侵權命令一律取銷

六公議請嚴渙之金雪曉先生酌擬電稿

七公議兩江督憲兼有南洋通商大臣銜亦應通稟

八公議請南北市商會總協理赴各當道處伸說勿再用強硬手段激生事端　再請上海道縣勿再出牌票

九公議請蘇筠尙先生一同前往

十公議南北商會總協理及議長赴蘇不得効力卽行登報通告接續開會

●致度支部電　蘇藩爲裕蘇事牽涉李氏早已分析且經出押之惇元堂房產實與國家法律反抗衆商開會萬難公認伏乞大部立案

●致法部農工商部電　蘇藩爲裕蘇事牽涉李民早已分析且經出押之惇元堂房產妨害商務大局違抗國家法律關係甚鉅環叩鈞部電咨蘇撫憲飭下取銷以安衆心急盼電覆

●致蘇撫電　藩司爲裕蘇事牽涉李氏早已分析且經出押之惇元堂房產妨害商務大局違抗國家法律本日衆商開會公議環叩憲台飭下取銷以安市面而慰衆望　上海南北市商會總協理陳作霖貝仁元王震臨時議長蘇本炎南北會議董暨各業代表商董公叩

●商會聯合會紀事

前午二時上海商務總會蘇州商務總會暨松太常鎭等二十五商會在南市商務分會開聯合大會到會者除各代表外有上海花米布木等二十餘業及蘇省籌辦裁釐認捐事務所各職員等共八十餘人先由蘇筠尙君宣布宗旨大致謂裁釐認捐利國便民爲衆商公認應辦之事今籌辦裁釐認捐事務所已調查一週編成表册特邀各商到會研究進行方法次由洪伯言君報告事務所辦事情形及調查狀况收支大略繼卽由各商會發表意見經江陰常太錫金崑山南匯各代表互相討論又經提出應卽表決之事四條由蘇筠尙君請公衆決定　一認捐事但須趕速進行　二各地調查表式限六月十五日以前一律繳到六月二十日再開認捐大會　三公電農工商部及蘇撫憲緩辦統捐　四擬定電稿此外尙有通過捐之歸納法捐額之攤認法及一切辦法情形當由□議員擬一大略寄交各商會研究彙待大會時決定茲將電文錄下　致農工商部電云　蘇省釐金改辦認捐各商正在籌備今蘇撫程六月初一改辦統捐衆情惶懼各商會特於今日集申公議除電蘇撫外請鈞部咨度支部轉電緩辦上海商務總會蘇州商務總會暨二十五商會公叩　致蘇撫電云　蘇省厘金改辦認捐正在籌辦今聞憲台六月初一開辦統捐衆情惶懼各商會特於今日集申公議除電請農工商部轉咨度支部緩辦外特此電籲（具名同上）

●關於寶康案之滬道批

已閉寶康洋貨號主戴嘉寶因拖欠正元等莊款銀百餘萬由公廨提訊押追在案惟此事非寶緻員稟請滬道將寶康帳簿查核殊難清理曾由寶緻員稟請滬道發給茲奉批示如下　據稟已悉茲檢寶康帳簿五十四册簿箱一只隨批發廨仰卽督飭戴嘉寶刻日照帳登註前發莊票簿內迅速呈候核辦再戴嘉寶之子戴周耀收存押款餘銀私行寄款被正元莊經理何兆政控道飭提未到上廨本道親自提訊據戴嘉寶供明當令伊子自行投案究竟已未投廨有無追變匿款并卽具復察奪毋遲

●函請整頓電燈

滬南內地電燈公司前因工匠偸減煤精以致燈光倏明倏滅已經城自治公所路政處查知其弊函告該公司切實整理乃近日又有偸減情事且將開電時刻任意延遲故又經路政處查見函請該總理張君逸槎明定規約悉心整頓不知能獲實效否

●中國婦稚醫院捐地之翻復

滬南淸淨庵女尼順蓮前曾將該庵餘屋基地等自願捐助本城張吳氏備爲創設中國婦稚醫院開辦善舉當經同仁輔元堂紳董查明情形稟准道縣立案卽行過戶完糧惟因籌措經費迄今尙未成立日前該氏會同十六舖圖甲創立界石不意該尼聽人唆使將捐產一事食言反悔遽並糾約無賴強行霸阻幷揑情朦稟裁判所昨奉批示云查前據張吳氏具禀到局檢閱抄粘縣示確係庵東舊廠房共兩進八間兩披並隨房基地八分八厘七毫並非庵西一方卽使庵東房屋現皆出租自應熟商辦法何得諱東爲西致與原案不符據稟各執一詞仰卽投案聽候傳諭張吳氏帶呈示據覆訊核辦

●操演水龍

昨日相傳爲分龍之期本邑南市陸家浜協濟社小九華等城廂各社洋龍數架因前次三月二十六日未入救火聯合會操演故均紮就五色彩綢附以軍樂隊整隊游行繞至隙地會合操演逾時而返

本地瑣事

城內

●官事　江蘇提法司左子異司使在滬公畢於昨日上午乘坐火車返蘇　新簡江蘇巡警道吳方臣觀察暨邦昨日下午至城內文武各署拜會　寶山縣胡榕村明府調元　海防廳查翼甫司馬燕緒　候補通判王松生別駕嘉熙　會丈局總辦周太守端方等昨均因公到道拜會稟見　江蘇試用直隸州州判平別駕步陞謝委辦轄下收呈差

●道批　周廷舸稟批此案前據張良謹來稟業經批縣核案吊據秉公訊斷在案現據稱此案自張夢周故後業由商會邀理三次其子張潤之卽良謹屢避不到輙由俞雪巖到會刁難情殊可惡而張良謹則稟抹煞商會邀理情形亂以被該職勢逼控傳爲言尤見訟棍把持伎倆所有泰昌欠欵該職旣稱執有憑據應卽呈案由縣立予傳案質訊究追倘俞雪巖仍敢從中主唆任意抗延卽予拼提嚴行訊究以杜纏訟而淸積案仰上海縣遵照辦理仍具報察奪　賈文富等稟批候照改正牽直字樣另繕告示給發懸掛仍着將前示卽行繳銷並候札行上海縣一體查照可也

●記失愼　昨午後六時滬城邑廟後花園內老峯口某牌作內失愼經各洋龍澆熄救滅閘毁房屋數間云

●失火判罰　滬城新北門內姚姓馬弄某姓家前晚不知如何失愼當經衆鄰幫同施救得熄昨奉一路五區分局飭傳某到局判罰

●流氓入城拔妓　前日有流氓多人扭一烟妓出小東門而去沿途觀者皆不知其踪迹後有知其事者謂該妓向在小東門外某花烟間爲娼因被鴇婦虐阻從良暗與某逃入城中茲爲該鴇探明住處深恐稟控到官勢必將妓發堂是以賄通流氓言明包拔出城故有此舉云

●提究舞弊牙行　蘇省度支公所派員來滬調查無帖私開之牙行茲經查有浦東楊思橋已故陳咸全所開之磚灰行現由伊妻陳馮氏經理係無帖私開附近沈阿九所開之磚灰行係將舊帖朦頂因函請本縣田大令飭差于前日將該氏並沈一併提到飭押候訊

●願爲醫傷　劉秦氏扭阮方元到一路分局稟控由德區長研訊該氏供本日因事歸家經過三牌樓因阮持藤椅坐在東洋車上將某店招牌撞落致傷頭面求究阮供事出無心現願爲醫傷官准之判給洋二元爲養傷之費

尙有本埠新聞見第三版

風濕骨痛　腰背痠疼　四肢麻木　筋絡不舒皆因內腎虛　弱尿酸泛溢所致服兜　安氏保腎丸立可見效

世界競爭供多於求而勞働食力之輩卽雖有疾病罔不勉力支持惟恐失其職業彼非不願調養實由經濟困難使之然也殊不知力疾工作筋力易疲病根易固故後遂成不起之症故一有微恙卽宜療治免致有性命之虞如腰背痠痛小便渣滓或氣臭觸鼻夢遺淋濁或四肢發虛眼臉浮腫肌骨痲木等症皆由內腎衰弱毒質凝儲若投以對症之藥品培補腎藏潔淨穢毒刈絕病根滋養全體無不立見痊可兜安氏祕製保腎丸爲治內腎膀胱諸症之聖藥有生精養血之奇功固本培元之妙用淸潔膀胱通暢小便强健體魄消滅病源應驗之神世無其匹

兜安氏大藥房主人鑒敬啓者僕患足疾十有餘年平時只覺筋絡麻木血脈不和惟行動艱於步履時露蹣跚形狀殊不雅觀竊疑是癱瘓之症延不求醫終身殘廢急就中西大夫調治未見寸効後承友人告僕曰兜安氏祕製保腎丸功用極廣舒筋活血妙不可言盍一試之僕沉思良久別無善策且購服一瓶果覺足節稍靈以有轉機連服數瓶舉止安適風疳頓瘳僕被羈絆十餘年一旦而得行動自由謂非貴藥房艮藥之功也特題名曰海外靈丹以誌受惠不忘附呈小照用作保證肅此沛達敬請道安　廣東南海西隆堡江卓雲謹上

各埠大藥房均有出售每瓶實價大洋一元二角每打大洋十二元正如無從購買之處逕請備價郵寄本公司購取可也原班回件決不有悞

總發行所在上海江西路B九號兜安氏西藥公司

上海郵政局截止收信時刻更改單

◎改單之無

寄往何處	交由	截止收信時刻
新開河北新鎭　崇明堡鎭　崇海橋鎭	小輪	上午八點半
川沙南匯　新場奉賢	脚划船	上午七點
大團	民船	上午七點
周浦	專差	上午六點半
泗涇七寶　張堰亭林　莘莊松山　楓涇章練塘　嘉善莊家行　盛澤硤石　嘉興長安　清泰臨平　王店杭州　杭州通商塲	火車	上午六點三刻　十一點三刻
丹陽常州　無錫蘇州　崑山南翔　太倉沙頭　劉河巴城　西塘黃渡　安定眞老　唯林唯亭　嘉定浮橋　常熟	火車	上午六點半　十一點半
青浦朱家角　重固白鶴港	小輪	上午九點
江灣羅店　寶山	火車	上午九點
閔行南橋　湖州南潯	小輪	上午十一點
大場	專差	上午八點
平州	小輪	下午二點半
海門廟鎭	小輪	下午五點
寧波定海	輪船	每禮拜三六下午三點

以上逢禮拜日上午十一點下午三點半掛號信件應於所限時刻前一點鐘交郵政局

寄往何處	交由	截止收信時刻
長江各埠	輪船	晚九點鐘
西墩	火車　每日	上午七點

有更改之單

寄何處	輪船名	每日	截止時候
日本　美國	公司	念一	下午四點
威海烟台天津	奉天	又	下午二點
香港廣東	公司	又	下午三點
歐州	又	又	下午六點
長江	鄱陽	又	晚九點
	廣濟	又	又
膠州	定生	又	又

中國掛號下午八點至九點

凡有信件遲誤寄遞可卽來函本局郵務長代查以免貽誤

彭壽堂執事鑒　允恭在弱冠時因勞傷絡血脈血虧由是大傷血脈久不復元面白如紙肌枯……欲裂遍求醫藥類皆有名無實獨於尊製如意丸最……見神效常年服……面色之浮白者變爲……

……通三十六處血派銷二十四道……治風濕寒熱手足拘攣骨節酸痛久年病……

力補身血

紅活肌膚之乾燥者變爲滋潤烏髮似漆猩唇若硃

攬鏡自照不勝私喜稱謂天下補血之功舍是丸無可與議又奇者內子小產致病崩漏不止血分大虧痛愈起床氣體漸弱髮背酸痛面板量減損經水異常短少色淡而黃極意求治藥不見效偶服如意丸二粒覺四肢舒暢胃納特強因之逐日照服歷二旬餘諸恙悉除經水漸厚鮮紅頓改舊樣去冬迺得一子益大喜過望服如意丸之補血於是乎又得一實證爲告同胞以作指南之針姑蘇桃花塢唐允恭謹謝上海河南路廣東彭壽堂錄○補血生精如意丸大瓶四元小瓶二元

醫萬應虎骨熊油膏

此膏貼在人身一得暖氣藥力卽從毛孔中透入功能通經活血止痛驅風凡百疾病應手奏效雙料每張洋一元用者後送到本廬作洋三角單料七角不靈包退還附近假冒須認明五開間門面鄉香廬牌號切切小心上海盆湯弄絲業會館後寧波路口五開間門面鄉香廬謹啟 治滿小腸疝氣夢遺滑精腰背寒濕負重傷力漏體作痛白帶下元勞傷月經不調一切跌打損傷

丁195

接城內

●算賬後再行訊斷　謝月江控蔡源生評控各情前晚經審委員承明府研訊蔡供前者承包天主堂房產及工程將半忽被謝月江控去接做因此工料洋元至今難以向收謝供蔡承造此項房屋不久逃去由小的前去墊銀完工收過銀二千四百兩付過瑞昌木行洋一千元現在房主處尚存一萬二千九百餘兩房主以蔡不用杉木用白木長料用短料因此找價至今不付瑞昌木行莊慶志投案供稱與蔡往來各貨被欠銀一千數百兩前曾收過洋一千元尚少七八百元求追鼎記磚灰行主黃俊卽黃錫福投稱被欠去貨銀九百餘元求追明府待供判蔡謝同赴房主處將帳算訖到案稟復再行訊斷莊之貨銀着自向收取黃之貨欵被欠已久未便訊追着自向理值可也

●覓保理欠　陸少卿被欠銀兩被控到縣訊供判押限理在案前晚訊比陸供在押難以設法現有住在本城之章姓友人願保出外料理明府准如所請判交差帶出覓保限五天理明

南市

●限理欠租　謝芝麟在西區控李錫藩欠租洋二百十三元又被私收潘同茂米店客帳洋一百二十元請爲究追由區移至裁判所經陳裁判訊供屬實判人洋並保予限三天理處

●逃媳被獲　寧波女子李阿娥童養於虹口某姓家爲媳其姑時加鞭撻不堪其苦因於昨晨捲取衣服兩包私逃至十六鋪地方迷住去路被偵探查獲帶至裁判所經湯裁判研訊供被翁姑虐待是以逃出判暫留候函請公廨就近查傳其翁訊明給領

●協吊竊贓　竊取威靈洋行電燈罩之張庚全因將贓物賣給南市王家碼頭盛昌小洋貨店內昨由捕房派中西探帶同該竊至裁判所請爲吊贓當卽准予派探同往吊獲原贓交給來探解回歸案

閘北

●新警道垂詢警務　新簡江蘇巡警道吳方臣觀察肇邦昨午至閘北巡警總局由姚局長率同各課長課員及各路區長區官等延入欵以茶點當經觀察垂詢一切然後興辭

●巡弁忽交看管　四路一區巡弁石福前日忽奉總務科長張主政玉輝傳至總局發交某課員看管至因何事故秘不宣佈詢諸警界中人或謂因案被人告發或謂該弁平時對待屬下長警太苛此次被仇家揭發其隱私致有此舉又或謂其嗜好甚深尚未戒絕

以故傳局調驗云

●着弟交兄　江北人王天癸前控高學成張立士爲媒聘定梁鈞之女爲媳出洋六十元詎因梁不知去向由王扭高至四路分局控告昨經廨區長提到梁鈞之弟梁棠訊供不諱判交保限一月尋交其兄再行核斷

●限繳米洋　前報記協義恒米行夥顧啓元控李少漁欠米洋九十餘元經廨區長訊判押追等情昨經覆訊一過判令交保限三天繳洋

●扭控拐女　許才生控袁國新至四路分局控誘拐去十九歲之女文如經廨區長訊供不認還押候查

英租界

●定期會訊假單抵款案　英商羅白臣控葉薇生將假單抵去英金一萬磅一案歷經中西官會訊判葉押候移請上海縣及會丈局查明方單眞僞再行訊核在案昨晨據原告律師博易至公堂聲稱堂上判候移請會丈局查明葉薇生所抵方單眞僞諒已復廨請爲訂日復訊等語寶讞員商諸英副領事康斯定君准于下禮拜一卽(念三日)午後二點半鐘復訊並諭令解差傳知應訊人證屆時投質云

●見証還押候訊　葉長根因陸泉林控朱田華等呑沒田價案內硬作見証由廨訊判交捕房管押昨解公堂中西官判押候研訊

●仍照原斷交保　美商營業公司控唐木生欠租不付又印人白全生控周東生借洋不還等情由探將被告分別傳提到案訊判一併交保在案茲因唐等均無保人昨晨由探解案請示中西官判仍照原斷交保

●候查盜匪軍械來歷　盜匪楊銀泉私製軍械糾黨朱阿三張阿元李明山周阿悔左小弟鄧阿杜馬阿大等至常熟縣境莫城鎮夥刧時嘉樹家價値八千元之財物分贓逃滬經事主報縣勘明由淞水兵艦管帶張都戎委艦長林鵬帶同眼線沈丫頭來滬投廨協緝經寶讞員出票知照捕房立派包探將該盜及盜婦張楊氏小孩楊長根楊才寶一併拿獲並抄獲鎗械藥彈及原贓衣服金牌等物已紀本報昨由捕房將該盜等解廨由寶讞員會同英康副領事訊判一併還押候查明軍械來歷再核

●誣控誘拐　周翁氏之女巧林已許字與顧士林爲媳過門童養詎翁氏誣控顧將女誘拐昨由捕房解廨經中西官訊明判女交顧領回翁氏着親成顧阿二帶出解勸了案

●控欠地租　英商德和洋行控朱寶珍不付地租昨晨由探提獲解廨官判押候訂訊

●收贓受累　洽泰源舊貨店主龔梅根與妻宋氏因收買張阿三張德新王太和胡阿順等行竊日清公司碼頭之舊鐵由探查獲昨解公堂由中西官訊判龔與宋氏各存捕房洋一百元作保餘人一併押候再核

●唆使候究　陸泉林控毋舅朱田華朱文華呑沒合買地價洋一千三百元一案前晚由孫覆讞傳集案証葉長根訊得陸已收過洋九百餘元惟葉長根從中唆使出爲硬作見証實屬可惡着先交捕房帶去收押候究判朱繳洋四百元給原告具領地歸朱管業兩造各具遵斷結存查

●限還借洋　周吳氏控張氏不還借洋一百元一案前晚亦經孫明府提訊屬實判張氏交保限至中秋節還清

●發落賣良爲娼案　鴇婦陳錢氏因收買良女盛引娣改名金玉鳳懸牌賣娼並出洋一百元收押顧王氏之女顧英媛習學歌曲因盛女不願爲娼逃奔濟良所被該鴇追回私行看管由探查悉將該鴇及兩女並容留之八歲幼女陸秋菊一併拘獲昨晨解廨由中西官訊實判陳鴇押女所半年盛引娣及幼女秋菊併發濟良所留養英媛供願爲娼著暫留棲流所伊母顧王氏押候繳出身價洋一百元到案再核

●逃妻交夫領回　朱邱氏背夫朱掌寶潛逃又史文奎控妻金氏私奔兩案由探先後查獲昨晨一併解廨經中西官分別訊實判各交其夫領回管束

●押候清理　忻士卿控金岱雲不理担保何綬伯結欠定做軍服價洋七百餘元一案前晚亦經孫覆讞提訊屬實判金何一併還押候理清開釋

●公堂瑣案表

人名	案由	發落
張長發	搶小孩銀鐲	押西牢半年
王阿三	私買煙吸	罰洋十元
陳云初	收買賊贓	罰洋五元
過犯嵩阿 胡阿順	復來租界	各押三月 逐出租界
陳工氏	窩留竊賊	罰洋五元
趙阿金 顧阿四	串竊衣服	各押一年

法租界

●飭自投質　顧鏡華控鄭壽全取去前洋七十餘元之古磁花瓶向索不還交捕送究郭供花瓶由張蘭生交來因論價不合尚未售去孟司馬訊得原被均住城內判將郭移送一路警局辦理命顧自行投質

●移縣訊究　粵婦王李氏及媳王梁氏帶同男女幼孩四名附船赴粵經船中司事察出形似拐販送由捕房解案訊供判押候查在案昨解覆訊中西官會商之下判一併移送上海縣訊究

●投河遇援　湖州人王錫堂貧極無聊投河自盡由捕見而救起送請安撫王供因被賊竊去英洋三十二元無顏回去忿極自盡孟司馬憫其之着賞給川資洋一元從速回家

●違章罰洋　衛生局洋人低羅查見朱阿洋將垃圾拋擲滿地違章送究朱供偶不小心惟求恩典問官姑念初犯從寬判罰洋五角充公

美租界

●公堂瑣案表

人名	案由	發落
楊金山 張維榮	竊衣	楊枷一月 張押十四天
積賊王 阿金	闖竊	枷一月 押二月
吳阿貴	竊路燈	押十四天
周阿三 戴仁喜	竊魚米	各押三天

●醫治不及　前日下午有小販某甲行經揚子路忽然倒地吐血不止由捕車送同仁院不及醫治而死歸桑捕頭車屍至驗屍所着地保報縣請驗

●大令相驗　車夫吳慶福因病猝斃報由上海縣田大令於前日下午蒞所驗明委係發病身死由屍戚張裕卿求免發封自行棺殮

●索債互毆　胡阿順陸阿全昨在楊樹浦路索債起釁互相兇毆由捕併送捕房核辦

●圖賴逞凶　胡桂文昨投捕房報稱有布數疋寄放百老匯路某姓家向取圖賴反遭凶毆請爲查究捕頭准之

商情

匯票　昨日各國匯票價目照錄於左

大條銀二四半合英京二先令四辨士九三七五合上海銀一兩
匯豐現盤二先令五辨士二五
英倫電匯二先令五辨士一二五
英倫四個月二先令五辨士三七五
銀行買進四個月匯票二先令五辨士六二五
四個月定貨帶根匯票二先令五辨士七五
六個月定貨帶根匯票二先令五辨士八七五
印度電匯一百八十羅比七五合上海銀百兩
法國電匯三法郎零五合上海銀一兩
法國四個月匯三法郎一零半
德國電匯二馬克四六半合上海銀一兩
德國四個月電匯二馬克五一半
美國電匯金洋五十八元六二五合上海銀百兩
美國四個月電匯六十元零五角
日本電匯日洋百元合上海銀八十四兩二五
香港電匯每洋合上海銀七錢五分二五

金市　昨日每條金價如左

現貨飄金　四百零三兩
足赤條金　四百零九兩
乙金合赤　四百十二兩

銀市　昨日各銀行市面如左

銀拆　開盤一錢二分　轉帳一錢一分　掛牌六分
鷹銀　開盤七錢四分三釐五毫　收盤七錢四分三釐五毫
標金　開盤四百零二兩七錢半　收盤四百零二兩六錢
麥加利銀行買香匯一萬　價爲七錢四分九厘二毫五
正金銀行買本月底先令二千五百磅價爲二先令五辨士
道勝銀行買西十月底先令二萬五千磅價爲二先令五辨士一二五
德華銀行買船到交貨東洋五萬元價爲八十四兩
(進口銀)寧波裝來三十萬圓

錢市　昨日錢鋪元價如左

鷹洋　七錢四分三釐七五
本洋　八錢半
錢價　六分
(兌錢)洋價　七錢四分三釐七五
銅元　一百七十四千二百(每千)
英洋　七錢四分二釐七五
小洋　八錢五分二釐
鷹洋八錢四分三(二角)
銅元(一角)一千二百十文

股票　昨日鐵路交通公司報告每股現價如左

藍格志　每股買九十四兩
英揚華　買五兩七錢半
公和祥　買八十五兩
開平　賣十三兩
梯榜　買十五兩

絲市　昨日交易如左

嘉利洋行買華豐頭二號八繭灰經二十担每担價銀三百零七兩五錢二號二百八十七兩五
百利洋行買銀鷹牌八繭灰經十担每担價爲二百六十兩
又買恒裕黑獅牌乾經頭二號共十担每担價銀頭號五百七十兩二號五百六十兩
又買黑松竹牌八繭灰經十担每担價爲二百六十五兩
又買八騎馬牌八繭灰經十担每担價爲二百六十五兩
又買銀美人牌灰經十担每担價爲二百六十七兩五
又買象童牌灰經十担每担價爲二百六十七兩五錢

糧食　昨日行情照錄如左

常帮機白八元七角半　常帮白米八元六角
蘇同機白八元六角半　蘇同白米八元五角
蘇白洋釉八元二角半　蘇高蘆尖八元二角
蘇次蘆尖八元零五角　蘇高白米八元一角
寒次白米八元　倉米七元五角半
油米七元七角半　靖江白秈七元八角
鳥俗河米七元七角　湖南高蘆尖七元九角
湖南次蘆尖七元七角　羅城高白米八元四角

油荳餅　昨到王湧昇沙河船一號裝有黃豆一千七百石市面較前稍疲云茲將開出價錄左

源大開出輕夾生油五百件每担十兩零七錢五分
船牛籽油九兩五錢　棧牛豆油九兩八錢
眞夾生油十一兩一錢　寧波大白籃豆二兩七錢
漢口白籃豆二兩二三錢　津青豆三兩
漢口菜子二兩八錢至四兩一錢
九江菜子三兩七錢至三兩九錢
高粱二兩　現日華餅一兩一錢一分
現大連什印餅一兩一錢七分七厘五
現政記餅一兩一錢九分四釐
現牛莊餅一兩一錢五分至一錢二分
拋六月份福昌餅一兩二錢一分

羅店次白米八元三角　平湖高蘆尖七元八角半
半湖次蘆尖七元七角半　平湖厦門頭油米八元四角半
常高白變元七元九角　常次白變元七元七角
南帮高機八元九角半　北帮高機八元九角半
常帮小麥七元四角半　高十色七元一角
次小麥六元一角　新小麥四元八角

元芳叫莊　前日元芳叫莊所拍各種羽綾紋疋等價又較上期大漲已詳昨報茲將各種布價補錄於左

(紅洋布)八磅佛手圖　每疋五兩一錢五分
七磅又　四兩三錢五分
四磅又　二兩九錢四分五
三磅半又　二兩七錢
七磅五子登科　四兩三錢五分
五磅又　三兩四錢七分五
四磅又　二兩八錢七分五
三磅半又　二兩六錢
七磅天姬圖　四兩一錢
六磅又　三兩七錢七分五
五磅又　三兩二錢七分五
四磅又　二兩七錢
三磅半又　二兩四錢七分五
六磅四皓圖　三兩六錢七分五
五磅又　三兩二錢七分五
四磅又　二兩二錢七分五
三磅半又　二兩四錢二分五
六磅[illegible]三元　三兩六錢二分五
五磅又　三兩三錢
四磅又　二兩六錢七分五
三磅半又　二兩四錢五分
一磅七五又　一兩一錢
六磅路路通　三兩六錢
五磅又　三兩二錢五分
四磅又　二兩六錢五分
三磅半又　二兩四錢五分
一磅七五又　一兩一錢

(市原布類)十四磅半金日牌　七兩二錢
又十三磅半三義圖　七兩一錢五分
十三磅半劉軍臨　七兩一錢
又十二磅半東華圖　七兩零二分五
十二磅半九老圖　六兩七錢
又商賈臨　六兩六錢五分
十一磅半送子圖　五兩八錢二分五
又十八學士　五兩七錢九分
十二磅荷花圖　五兩二錢九分
又三恭喜　五兩二錢九分
又惟妙惟肖　四兩九錢二分
九磅十四彩八士　四兩九錢
又春芳圖　四兩八錢九分
八磅十二忠孝臨　四兩二錢二分五
七磅十二三傑臨　三兩六錢九分
又十一磅品簫臨　四兩七錢五分
十四磅彩三元　四兩六錢九分
十四磅雙路燈　六兩六錢五分
十三磅雙路燈　六兩零八分五
十二磅雙路燈　五兩三錢
十一磅雙路燈　五兩六錢六分五
九磅雙路燈　四兩一錢八分五
八磅雙路燈　三兩五錢九分五
七磅雙路燈　三兩三錢
十一磅七五立題財源　五兩八錢三分
十磅十二八子　五兩二錢五分
又夏景圖　五兩一錢六分
又花燭圖　四兩九錢
十磅半彩八槍　四兩五錢二分
十磅紅萬壽　四兩二錢三分五
又紅四美　四兩二錢三分五
又紅三元　四兩二錢一分
又紅八鎗　四兩二錢零五
八磅七五四皓圖　四兩零六分五
八磅四五子登科　三兩六錢九分五

又天姬圖　三兩六錢九分五
又劉軍圖　三兩六錢一分五
又紅萬壽　三兩五錢九分
又金三元　三兩五錢零五厘
又彩人槍　三兩三錢九分
又藍三元　三兩二錢六分五
又一定中　三兩二錢三分
又雙人牌　二兩七錢九分五
又洋房牌　二兩七錢九分五
又藍三元　二兩二錢三分
七磅藍人槍　二兩五錢九分

(標布類)八磅二四四皓圖　每疋三兩五錢三分
七磅金日圖　三兩六錢三分五
七磅彩人槍　三兩五錢六分
六磅紅五子　三兩二錢八分五
二四紅五子　三兩二錢九分
二六三鼎甲　三兩一錢九分五
二磅半九獅　三兩一錢九分五
八磅九子圖　三兩三錢五分
又散花仙女　三兩一錢六分
七磅二五天姬　三兩一錢四分五
七磅七五彩二美　三兩一錢五分
(細布類)十四磅海天圖　每疋六兩零八分
十三磅海天圖　五兩八錢九分
十二磅荷花圖　五兩六錢八分
又藍日圖　五兩六錢七分五
又人槍三馬頭　五兩五錢八分
又商山四皓　五兩五錢四分
又三人槍　五兩五錢九分
又一人槍　五兩三錢八分
又路路通　五兩一錢八分
又雲獅圖　五兩三錢七分五
又九獅圖　四兩八錢四分
又人物圖　四兩九錢二分五
又吉慶臨　四兩六錢九分
又劉軍　五兩一錢零五厘
又本手　五兩二錢七分五厘
(竹布)八士圖　每疋七兩五錢
三多圖　七兩四錢五分
雲獅白竹布　六兩三錢七分五
雙路燈又　六兩二錢二分五
(漂布)烏金日圖　每疋六兩八錢六分
將軍圖　六兩六錢八分
兒女樂　六兩五錢六分
狀元圖　六兩五錢九分
四皓圖　六兩七錢八分
二美圖　六兩
竹林三馬頭　六兩六錢二分五
又單馬頭　五兩零八分五
入倫圖　五兩六錢
東華臨　五兩四錢五分
百子圖　五兩二錢三分
彩三多　五兩四錢六分五
四十碼十八子　六兩零五分五厘
花燭圖　四兩六錢九分
龍飛鳳舞　五兩三錢九分
富稱無敵　五兩二錢
劉軍圖　五兩一錢七分
紅五星　五兩四錢九分五
化三千　五兩三錢
聲聞於天　五兩九錢一分五
萬花樓　五兩六錢五分五
臥牛山　五兩五錢一分
論英雄　五兩六錢一分
鸚鵡洲　五兩七錢八分
秤餘圖　五兩七錢一分
三俠圖　五兩五錢九分
噴飯圖　六兩
雙鯉圖　五兩二錢五分五
荷花魯　五兩七錢三分
八子圖　五兩六錢三分五
海子魚　五兩四錢
小尼姑下山　五兩六錢五分
三大憲　五兩六錢
白金三元　四兩二錢三分
九獅圖　四兩二錢六分五
七十二線紅路燈光　四兩二錢八分五
七十二線紅美圖　四兩二錢五分
七十二線紅路燈毛　四兩二錢二分五
猴鹿圖　四兩二錢八分五
六十四線三元圖　四兩一錢五分
六十四線三兔圖　四兩一錢七分
六十四線露路燈光　三兩四錢五分五
洋房牌光　三兩四錢八分

(已完)

嚴氏瓣香廬總發行所　凡購此藥必須認明五開間門面○購者格外注意

驗製 立愈筋骨疼痛丸 神功速效

色身體不調精氣臥牀不起以上諸症只須每日約費丸藥一瓶症重一料包可立起沉痾有回天再造之功
血管之金丹也雙料每瓶洋一元五角每料四瓶收洋五元單料每瓶洋一元二角每料四瓶收洋四元○又製萬病
與還少丹每洋三角每十貼九扣附近假冒亟明嚴氏香廬五開間門面乃是的真　上海盆湯弄新會館甯波路口

筋骨疼痛之症或因風濕入絡或因血氣不足或因勞動過度或因中風以致半身不遂四肢不仁左癱右瘓口眼歪斜腰腿酸痛疼痛角弓反張或手足彎曲或言語舌強筋足拘攣不能步履兩手牽掣不能仰舉或筋骨酸軟遍節疼痛或肩背尾脊上下疼痛甚己經治愈一千三百餘人皆有謝函為證真……嚴氏香廬謹啓

T196

謹告服購自來血諸君鑒

藥物有關衛生不得不慎重　各埠同胞素日服自來血之功而受假冒之欺不但耗費銀錢且有碍及康健　際此奸商而本藥房亦難免其害今已派妥人往各埠迭次訪查現已一律掃清　惟恐奸商死灰復萌難保假血不再出現　伏望購服諸君如向各藥房購買不論何號均要打該號之印章于匣上以便根查　如瓶底無西國磁字者即是假冒可立向本藥房調換真物如不願打印恐有虛心可向本分號或報上登明購買之家否則直向本總發行所亦可或託郵局匯寄寄費豁免　如用郵匯恐中途遺失或有抽竊款元等弊本藥房概不負責時函寄件時務將信封粘堅固致折不易為要　孫未週知特此佈聞　上海四馬路五洲大藥房謹告

T801

請看保身却病之寶

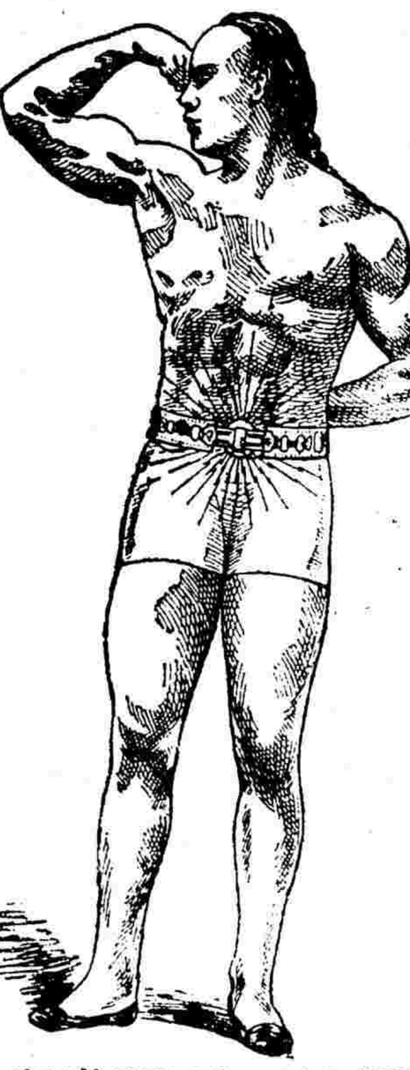

且夫人生世上誠如過客雖有百年上壽之人而忽焉已老則其短夭者無論矣今試以吾者言之終年累月寒往暑來故必欲身體強健居處安康方能勤其所學展其所長矣夫者精神不振體質虧弱雖有才能亦無所用吾觀世上除聾瞎聾啞天生殘廢而外倘有如因患久病而成痼疾因受風濕而成癱疾或無用心過度而成痨或以用力過度而成痨或以酒色過度而成痨或以血枯體虛而成痨如此之類不勝枚舉此皆非天生之殘廢而實因疾病所致以所用其逃矣雖有鉅萬之富而亦無所享其樂矣而賤者更可知也手足不能運動飲食不能自由終年坐臥難安醫藥無能見效設身處地其苦如何本主人深憫此等疾苦之人不知世間埋沒多少英雄因此而棄功名者有之因此而破家產者有之身強未死而其所受之苦更有甚於死者矣世間天閹之人雖則成於造物固非人力所能回然而少年佻達之徒愛色貪花不究衞生之術以致百病叢生頭暈眼花腳輭腰痠咳嗽吐紅淋濁陽痿則其終身乏嗣無異天閹至中年悔及當初雖則頻服參茸而藥力總難補救吾之所以製此電氣治病藥帶者以悲憫之心排好生之德致人身七十二穀之流行實我心二十餘年之精力詳求受病之原因牽主人之氣血可故而有所者束之何論男女老幼新病宿疾固能卻病而無恙者束之亦非延年益壽即如以上所言非藥力所能治療者皆可立見奇功故歐美諸邦自君主以及兆民無不信用此帶所以稱為保身奇品者非吾自誇也當今貴國與敝邦交誼最為切睦故不憚遠涉重洋來茲中土特設分行於上海名曰長命但願貴國士民亦皆信用此帶則人人皆能強壯而國亦因之自強矣此固遠人之所深望者也所以價目悉照敝國並不少加以明區區濟世之心如不信從請購試之方知余言之不謬矣再本行印有圖說專書相送不取分文處函索從資自給信到隨寄欲得此專書者速來取閱此佈　上海英界大英公館後面圓明園路十七號德上長命治病電帶洋行啓

巳102

入參鹿茸 寶芝野术 海狗腎虎筋扶陽種子寒谷春生丹

上洋鍊雲老藥房天下馳名第一靈驗壯陽煖腎種子陰陽膏每對洋二元功能煖丹田補命門強筋骨活血脈一索得子

求嗣之道在乎男精女血充實而無病然後乾施而坤受也男故以補腎為先女以調經為要男子腎經不足則有精滑精薄精冷等症或以陽衰多寒或以陰虛多熱若此者皆男子之病難廣置姬妾徒自勞神種子之難勢所必然本藥房獨得壯陽種子秘方始創此丹重用與正吉林人參天生靈芝野朮血片鹿茸海狗腎虎筋等貴重藥品六十四味君臣佐以相配其性補而不膩溫而不燥四時可服老幼咸宜水火既濟之功枯木逢春之妙專治男子五勞七傷諸虛百損命門火衰下元虛弱及臨事不舉既舉不久或精薄如水或未婚先洩或腰酸骨痛一切痨瘵等症此丹服之雖白髮老翁虛弱之體功效無不立見可為陽台健將百戰百勝常服功能返老還童卻病延年欲廣嗣續欲強身體請嘗試之方知扶陽之種寶種子之仙丹服後可許一索得男伯道無兒何患之有卿卿婦人有疾再服本藥房婦科一索必妊丹功能調經活血開鬱健脾則男女充實百發百中久蓄神奇藏奘此丹有奪天地造化之功調和陰陽之妙賦普天下壯陽種子第一聖品○每兩雙料二元一料念兩三十六元單料減半○另製參茸芝朮海狗腎扶陽種子寒谷春生酒功與丹同○大瓶四元小瓶二元外裝洋鐵盒可寄外埠○婦科一索必妊丹每料洋八元每盒二元另備極品參茸衞生丸雙料每粒洋五角單料減半○總發行處上海三馬路西首小花園斜對面鼎豐里口鍊雲大藥房啓

巳803

上海商務印書館 代印印刷各件廣告

文明愈進印刷之用愈廣本館創辦十有四載特設印刷所於上海寶山路占地三十餘畝備工一千餘人聘用東西洋技師選擇最新機器精益求精所期仰副　顧客雅意茲將本館精製各品及承印各件名目列後如蒙　賜顧定期不誤價目格外克己(一)鉛印用鉛字排版印刷(二)單色石印由照相上石印刷(凡中西圖籍○各種雜誌○表冊簿據○傳單招帖○碑版字帖等件用此最宜)(三)五彩石印各種彩畫可照原樣印刷與畫無異(四)三色版以青黃紅三色配合可至數十色極為精美(五)玻璃版字畫之深淺濃淡與原本無絲毫之別(凡五彩月份牌○五彩地圖○各色套印文憑○股票○息單○商標○仿單○名人書畫字帖○美術明信片等件用此最宜)(六)彫刻銅版比彫刻鋼版尤為精細尤難仿造(七)彫刻鋼版用銅版刻成凹凸形精緻細密可杜偽造之弊(凡各種鈔票○匯票○錢票○債券等件用此最宜)(八)照相銅版與照相無異(九)照相鋅版與照相銅版略同可與鉛版同時印刷(凡鉛字排印各件欲插入圖畫者用此最宜)(印刷用具)凡石印鉛印機器○銅模鉛字○各式花邊○中西紙張○五色油墨一應俱全

T229

此丹並治九種心胃氣痛服則立愈●如吃過則不樂愈者請來一試方知實濟●不效還洋●以昭信實

肝氣之症婦女最多或因怒氣傷肝或因氣鬱不舒致傷肝木……

京都天寶齋●謹告同胞●民變痼疾●我有神劑●服此立聽●效驗妙藥包可斷根●上海三馬路西鼎新里石庫門

服艾羅補腦汁立可致富

財神到　財源好　有金銀　有錢鈔
奈天上　財神少　趙玄壇　忙不了
明眼人　哈哈笑　要發財　在智巧
智巧多　本領妙　賺洋錢　積鈔票
艾羅君　精醫道　在泰西　將藥造
補腦汁　真可寶　與幾瓶　開腦竅
腦竅開　思想高　思想足　財運交
做事體　能耐勞　創家業　稱富豪
諸般事　皆精曉　發大財　真飛燥
活財神　人人叫　願諸君　快補腦

艾羅良藥總發行所上海三馬路中法大藥房

分發行所各埠中法大藥房　分銷處各埠著名大藥房

唐製 四時清快片

唐此製藥片功能滌四時不正之氣使人身血分所汚濁症從此消解而全體爽快故凡小有不適即服數片可保無恙若在夏令發時用代痧藥丸為穩便救危急於無形洵為暑令必備之品茲將其治效能略述於下◎感冒時痧◎傷風◎中暑◎受寒◎染疫◎手惡心◎腹痛◎吐瀉◎水瀉◎胃不消化◎胸悶◎口苦◎牙疼◎一切毒蟲叮咬◎各種時疫瘴氣以上諸症或內服或外敷皆宜用此片治之

價金每盒洋二角每包洋五分　此品居家行旅皆宜

預備以防不虞倘蒙講買批發價照躉批　望各慈善家注意是荷　上海四馬路中英大藥房廣告外埠各本鋪均有發售

元芳洋行（每禮拜四）

不限價拍賣足頭

本行創設上海已歷有年專辦英國名廠各種布疋運來上海每禮拜四上午九點半鐘起在於本行不限價拍賣歷來各貨悉照著名牌號永無更改按期刻有貨目簿諸貨皆列明簿內遠近貴客欲拍賣者須看小樣者請至本行可也謹將按期拍賣各貨列後各色羽毛嗶嘰元色羽毛羽綾元色泰西緞元色羽綢染色素布細各磅洋紅標市布原布半標羽綢細紗枚白竹布漂標漂布等　上海英商元芳洋行謹啓

巳287

續嗣聖藥 男子九醜丸

凡患陽痿陰損色欲過度夢遺滑精陽痿一切等症非獨嗣虛更妨天壽惟此丸統能治之每服不過數分功效立見培元固本種子極易包可如驗以價廉試驗每一元雙料兩元功效更速　上海大馬路盆湯里　東來太和堂啓

売件洋行廣告

本行開設上海已有四十餘年專拍中外各貨以及做保險公正人並估價清賬各貨價値如蒙賜顧無不格外克己此佈

巳286

日本郵船會社

啓者本公司築前丸輪船准擇於五月念一日禮拜六上午十一點開往長崎神戶橫濱等埠小包收到禮拜五客票收到禮拜五止商賣如欲裝貨各埠新搭客早臨本郵船株式會社

日本郵船會社謹啓

巳170

進口輪船

五月二十日禮拜五

新銘	由天津	招商
神戶丸	由大連	郵船
鄱陽	由長江	太古
南洋丸	由長江	日清
官升	由烟台	怡和

出口輪船

五月念一日禮拜六

官生	開往烟台天津	怡和
提督	開往青島大連天津	亨寶
平安	開往穿山定海石浦海門	平安公司
大福丸	開往長江	日清
永利	開往舟山石浦海門	甬東公司
築前丸	開往長崎門司神戶橫濱	郵船會社
鄱陽	開往長江	太古
寧波	開往香港廣東	太古
奉天	開往威海烟台天津	太古
甬興	開往寧波	寧紹
江天	開往寧波	招商
聯利	開往香港廣東	招商
定生	開往膠州牛莊	怡和

五月念二日禮拜日

神戶丸	開往大連	郵船
江孚	開往長江	招商
西京丸	開往大連	郵船
美利	開往長江	美最

五月念三日禮拜一

江新	開往長江	招商
閩南	開往牛莊	商商
新銘	開往天津	招商
寧紹	開往寧波	寧紹
北京	開往寧波	太古
財生	開往汕頭香港廣東	怡和
大安	開往通州揚州	大達

五月念四日禮拜二

春日丸	開往長崎門司神戶橫濱	郵船會社
海晏	開往福川	招商
塘沽	開往青島烟台天津	亨寶
德和	開往長江	怡和
平安	開往穿山定海	平安

五月念五日禮拜三

可貴	開往穿山定海石浦海門	錦章洋行